

MASARYKOVA UNIVERZITA V BRNĚ



VÝROČNÍ ZPRÁVA
MASARYKOVY UNIVERZITY V BRNĚ
2000

Brno – Česká republika
2001

©Masarykova univerzita v Brně, 2001

ISBN 80-210-2555-7
ISSN 1211-9180

OBSAH

<i>PROSLOV REKTORA</i>	4
<i>SHRNUTÍ</i>	5
<i>ORGANIZAČNÍ SCHÉMA MU – ROK 2000</i>	9
<i>REKTORÁT MASARYKOVY UNIVERZITY</i>	10
<i>SPRÁVNÍ RADA MU</i>	11
<i>VĚDECKÁ RADA MU</i>	12
<i>VÝZKUM A VÝVOJ</i>	13
<i>STUDIUM</i>	29
<i>MEZINÁRODNÍ SPOLUPRÁCE A STYKY S VEŘEJNOSTÍ</i>	39
<i>CENTRUM ZAHRANIČNÍCH STUDIÍ</i>	39
<i>ÚTVAR VNĚJŠÍCH VZTAHŮ</i>	42
<i>KATEDRA UNESCO PRO MUZEOLOGII A SVĚTOVÉ DĚDICTVÍ</i>	44
<i>PÉČE O STUDENTY A EDIČNÍ ČINNOST</i>	45
<i>MANAGEMENT</i>	53
<i>AKADEMICKÝ SENÁT MU</i>	69
<i>ARCHIV MU</i>	70
<i>CENTRUM PRO DALŠÍ VZDĚLÁVÁNÍ</i>	71
<i>CENTRUM JAZYKOVÉHO VZDĚLÁVÁNÍ</i>	72
<i>KATEDRA TĚLESNÉ VÝCHOVY MU</i>	73
<i>ÚSTAV VÝPOČETNÍ TECHNIKY</i>	74
<i>MEZINÁRODNÍ POLITOLOGICKÝ ÚSTAV</i>	77
<i>ÚSTAV STRATEGICKÝCH STUDIÍ</i>	78
<i>INFORMAČNÍ SYSTÉM MASARYKOVY UNIVERZITY</i>	79
<i>PRÁVNICKÁ FAKULTA</i>	84
<i>LÉKAŘSKÁ FAKULTA</i>	86
<i>PŘÍRODOVĚDECKÁ FAKULTA</i>	89
<i>FILOZOFICKÁ FAKULTA</i>	92
<i>PEDAGOGICKÁ FAKULTA</i>	94
<i>EKONOMICKO–SPRÁVNÍ FAKULTA</i>	98
<i>FAKULTA INFORMATIKY</i>	100
<i>FAKULTA SOCIÁLNÍCH STUDIÍ</i>	104

Vážení čtenáři,

Masarykova univerzita předkládá veřejnosti sedmou výroční zprávu o činnosti Masarykovy univerzity za uplynulý kalendářní a hospodářský rok. Jsou zde prezentovány základní parametry činnosti univerzity v roce 2000 spolu se srovnáním jejich vývoje s předchozími lety.

V oblasti vysokoškolského vzdělávání se Masarykova univerzita soustředila na poskytování vzdělání v širokém spektru studijních profilací, které odpovídají velkému zájmu veřejnosti o univerzitní typ studia i možnostem, které se jeho absolventům otevírají na trhu práce. V roce 2000 byl obecně očekáván menší objem poptávky o studium u nových absolventů středních škol, kde došlo k působení efektu slabší populační kohorty vycházející ze středních škol v důsledku předchozího zavedení devátých tříd na konci základní školy. Efekt tohoto jevu se na poptávce o studium na univerzitě podle očekávání kvantitativně neprojevil. Univerzita zaznamenala stejný celkový počet přihlášek ke studiu a přijímací řízení svými výsledky nijak nevybočovalo z kvantitativních charakteristik předchozích let. Potvrdila se tak očekávání, která takovou situaci předvíдалa a která vycházela z toho, že reservoár nespokojené poptávky o univerzitní studium je stále značně velký, a to navzdory skutečnosti, že tempo růstu celkového počtu studujících na Masarykově univerzitě je vyšší než nárůst, který je nastaven jako nejvýše akceptovaný z hlediska financování vysokých škol ze strany ministerstva. Rozvoj univerzity odpovídá obecným deklaracím o potřebě rozvoje většího růstu podílu absolventů terciárního vzdělání ve struktuře obyvatelstva České republiky, prodlužování průměrné doby studia obyvatel ČR (vládou schválené strategické materiály z dubna 1999 hovoří o potřebě zvýšit do roku 2005 průměrnou dobu studia občanů ČR o 2 roky, což v meziročních nárůstech odpovídá spíše parametrům nárůstu počtů nových posluchačů na MU než omezením, která by odpovídala hranicím financování nastaveným pravidly přidělování státních dotací na vzdělávací činnost). Významný je také proces postupné úpravy struktury studijních programů ve shodě s požadavky Boloňské deklarace a začleňování našich vysokoškolských institucí do budovaného společného prostoru pro vysokoškolské vzdělávání i výzkum v Evropě.

Masarykova univerzita se ve své činnosti orientuje na vysoký podíl vlastní badatelské činnosti ve všech oblastech svého působení. Trvá tlak na systematické zvyšování objemu i kvality výzkumné činnosti odpovídající institucionálnímu financování výzkumu a vývoje prostřednictvím výzkumných záměrů, tvůrčí činnosti v grantových projektech a také v souvislosti s aktivitami tří nově zřízených výzkumných center, na jejichž činnosti se MU podstatně podílí. Z hlediska celkového dopadu těchto aktivit je zde podstatný nejen vlastní přímý výstup výzkumných aktivit projevující se v počtech publikací domácích i zahraničních, ale především sekundární působení spolu se samozřejmým podílem původní výzkumné činnosti navázané na vzdělávací činnost na všech úrovních a s důrazem na rozvoj doktorského studia i zvyšování jeho úspěšnosti z hlediska procenta úspěšných absolventů.

Prioritním rozvojovým zájmem Masarykovy univerzity je vybudování kampusu v areálu v Bohunicích. V závěru roku 2000 proběhla mezinárodní architektonická soutěž na celkové řešení uvažovaného areálu a porota sestavená podle odborných hledisek respektujících obecné požadavky České komory architektů vybrala k ocenění několik návrhů, které se stanou východiskem dalších prací. V půlce roku byla rovněž ukončena rekonstrukce historické budovy na Komenského náměstí, do které se dočasně vrací část pracovišť Lékařské fakulty, ale zejména se v ní vytváří základ nových aktivit MU, ať již na poli rozvoje celoživotního vzdělávání nebo v souvislosti s nově vybudovanou počítačovou studovnou, která zmírňuje obecně nedostatečné podmínky přístupu studentů k moderním nástrojům komunikace na bázi Internetu a informačních a komunikačních technologií obecně.

Tato zpráva svojí strukturou navazuje s drobnými modifikacemi vycházejícími ze znění zákona č. 111/1998 Sb., o vysokých školách, který povinnost publikovat výroční zprávu ukládá všem veřejným vysokým školám v České republice.

Jiří Zlatuška
rektor

SHRNUTÍ

Masarykova univerzita předkládá posedmé výroční zprávu za uplynulý kalendářní a hospodářský rok, v daném případě tedy za rok 2000. Svou strukturou navazuje tato zpráva na předchozí ročníky, takže zahrnuje též inovace, jež byly pojaty do zprávy za rok 1999 ve snaze dostat požadavkům zákona č. 111/1998 Sb., o vysokých školách.

Výzkum a vývoj

Na pěti zasedáních konaných v roce 2000 projednala Vědecká rada Masarykovy univerzity 30 návrhů na jmenování profesorem, dále návrhy na udělení čestných vědeckých hodností, Velkých zlatých, zlatých a stříbrných medailí Masarykovy univerzity, 1 návrh na jmenování docentem, návrhy na akreditace a rozšíření akreditace doktorských studijních programů i habilitačních a jmenovacích oborů profesorem, v neposlední řadě pak kvalitativně nové návrhy na Výzkumná centra. Udělila též dvě vědecké hodnosti doktora matematicko-fyzikálních věd a jednu hodnost doktora věd o umění.

V roce 2000 se podstatně zvýšil počet úspěšných profesorských jmenovacích řízení, třebaže věkové průměry profesorů nejsou ještě ani zdaleka ideální. Relativní počet profesorů na MU je 11 %, docentů 25,5 %, odborných asistentů II (Ph.D.) 33 %, odborných asistentů I (bez titulu Ph.D.) 19,5 % a asistentů 3 %. Problémem zůstává poměrně značný počet odborných asistentů bez titulu Ph.D., v kategorii docentů pak skutečnost, že jsou započítáni i ti, jež byli pouze jmenováni bez habilitační práce.

Počty studentů doktorského studia (prezenčního i kombinovaného) nadále rostou, potěšitelná je značná přítomnost studentů zahraničních. Jen mírně vzrostl oproti minulému roku počet absolventů, takže poměr studentů a absolventů tohoto studia se nadále jeví jako nepříznivý.

V rámci institucionálního financování výzkumné a vývojové činnosti došlo k dynamizaci tohoto procesu na fakultách. Počet grantů udělených na Masarykovu univerzitu a zejména objem finančních prostředků se oproti roku 1999 zvýšil. Mezi výkonností jednotlivých fakult existují ovšem stále ještě markantní rozdíly (nejlepší výsledky jsou dosahovány v přepočtu na akademického pracovníka na PŘF, FSS a FI, co se týče grantů započitatelných do rozpočtu). Granty byly získávány z celé řady zdrojů, nízký je dosud počet grantů zahraničních. Celkově má v tomto ohledu MU značné rezervy.

Studium

V přijímacím řízení v roce 2000 stále ještě mnohanásobně převažoval počet přihlášených uchazečů (celkem 34 625) nad kapacitou možností přijetí ke studiu, třebaže i tato kapacita rostla (zapsalo se o 7,1% více studentů než v roce minulém, celkem 4 875 studentů), mj., díky tomu, že MU na zvýšený zájem o studium reagovala akreditací nových studijních oborů. V roce 2000 studovalo na MU 21 014 studentů (více než osmiprocentní nárůst oproti minulému roku). Důraz byl položen na rozvoj studia bakalářského (v souladu s myšlenkami Boloňské deklarace) a mezioborového. Vzrostl též počet zahraničních studentů (celkem 834, tj. circa 4 % všech řádných studentů, v roce 1999 pouze 3 %). Zlepšily se podmínky pro studium handicapovaných studentů a podstatně se rozšířila nabídka kurzů a doplňujícího studia v rámci Celoživotního vzdělávání.

Dobré výsledky přineslo využívání Informačního systému sloužícího vyučujícím, studentům i studijním oddělením fakult, jehož funkčnost byla v průběhu roku 2000 plně prověřena. Podstatně byl zdokonalen kreditový systém jednotlivých fakult, někde již odpovídající normám ETCS.

Mezinárodní spolupráce a styky s veřejností

Intenzifikaci práce v tomto širokém resortu napomohlo vytvoření dvou specializovaných pracovišť v polovině roku 2000, a to Centra zahraničních studií a Útvaru vnějších vztahů.

V oblasti mezinárodní spolupráce se nadále plynule zvyšovala účast studentů na programu SOCRATES-ERASMUS (proporcionálně rostl též příliv zahraničních studentů přicházejících v rámci tohoto programu), kdežto výměna učitelů dosáhla zřejmě svého momentálního stropu. V rámci programu ERASMUS se realizovaly i projekty mezinárodních učebních osnov atp. Kromě toho participovala MU na dalších 18 mezinárodních programech či projektech. Spolupráce s tradičními partnerskými univerzitami byla obohacena uzavřením nových bilaterálních smluv (Paris XII, Toronto, Linz). Rostla úroveň i kapacita cizojazyčných programů MU (CESP, TESOL TE, Středoevropská hudba, MU – Ohio University Global Learning Community), i když celkově je dosud tato nabídka malá. K účasti na činnosti mezinárodních sítí Utrecht Network a Compostela Group of Universities přistou-

pilo zapojení MU do východoevropské sítě Balthory Collegium.

Ve sféře vnějších vztahů došlo ke zvýraznění podílu MU na společném projektu brněnských vysokých škol „Brno – univerzitní město“, jehož nejvýznamnějším vyústěním bylo uspořádání mezinárodní konference „Univerzity a Boloňská deklarace – strategie změn“ (listopad 2000). Do kompetence Útvary vnějších vztahů se dostal též provoz nového Kongresového centra MU na Lékařské fakultě (od září do prosince 20 akcí). Do konce roku 2000 působila též v tomto svazku Katedra UNESCO pro muzeologii a světové dědictví, která uspořádala v prosinci v Brně dvě významné mezinárodní muzeologické akce.

Péče o studenty a ediční činnost

Krytí poptávky studentů po ubytování na kolejích se oproti předcházejícímu roku částečně zvýšilo (celkem 4 371 lůžek), takže i při rychle rostoucím počtu studentů MU mohlo být ubytováno 29 % studentů a uspokojeno 68 % žadatelů. Pro akademický rok 2000/2001 byla schválena jednotná kritéria pro ubytování na kolejích. Došlo k obnovování zařízení v kolejích a postupně je na koleje zaváděna internetová síť.

Zatímco v minulém období zájem o stravování v menzách klesal, v roce 2000 došlo opět k mírnému nárůstu počtu vydaných porcí jídel. Správa kolejí a menz se navíc snažila přiblížit své služby též zákazníkům na jednotlivých fakultách.

Na základě stipendijního řádu MU i jednotlivých fakult byla poskytována stipendia studentům ve všech druzích akreditovaných studijních programů. Šlo namnoze o jednorázová (nikoliv tedy pravidelně poskytovaná) stipendia prospěchová, udělovaná za tvůrčí výsledky, sociální, doktorská, poskytovaná cizincům (celkem obdrželo stipendia 1371 posluchačů bakalářských, magisterských i doktorských studijních programů).

Ediční činnost MU zajišťovaná prostřednictvím Vydavatelství Masarykovy univerzity představovala 282 neperiodických publikací, z čehož 53 % tvořila skripta a 47 % vědecké publikace. Oproti roku 1999 došlo tedy k nepatrnému nárůstu počtu publikací. Hospodářský výsledek činnosti Vydavatelství MU byl mírně ziskový. Aktivita Poradenského centra MU se zaměřila na poskytování služeb v oblasti studijně-profesního, právního a psychologického poradenství. V prvních dvou oblastech byly služby poskytnuty 978 klientům, v případě psychologického poradenství 150 klientům. Zájem o tyto služby má tedy rostoucí tendenci.

Management

Rok 2000 byl zlomovým obdobím v tom, smyslu, že MŠMT přistoupilo ke změně systému u základní normativní dotace a zavedlo systém přidělování dotací do vzdělávací činnosti přes studijní programy; celkový objem neinvestičních prostředků tak nedosáhl potřebné úrovně a bylo nutno změnit povahu přerozdělovacích procesů v rámci univerzity (všem fakultám připadla povinnost zajistit chybějící prostředky vlastními aktivitami). Počáteční rozpis dotací počítal s deficitem cca 50 mil. Kč, takže celkový hospodářský výsledek MU v roce 2000, byť minusový (ve výši 2,236 mil. Kč), lze hodnotit jako relativní úspěch. V nekomplikovanějších případech byl ovšem deficit kryt z rezervy, kterou vytvořilo vedení MU.

Jakkoliv šlo tedy o rok kritický, objevily se náznaky obratu v chování řady fakult. Cenným výsledkem byl zejména nárůst neinvestičních prostředků získaných z účelových projektů, kde meziroční nárůst činil cca 63 mil. Kč při dosažení celoroční výše 163 mil. Kč. Závažným problémem je naproti tomu skutečnost, že rozvoj infrastruktury univerzity generuje poměrně vysoké tempu nárůstu odpisů, které MU jako nezisková organizace musí kryt hlavně z provozních prostředků. Do budoucna se rýsuje klíčový úkol, totiž snížení nákladů a zvýšení výnosů.

Pochopíme-li rok 1990 jako rok završující desetileté údobí novodobého vývoje MU, lze ovšem konstatovat značný rozvoj. Více než dvojnásobně vzrostl počet studentů, přičemž v poměrovém ukazateli „studenti/zaměstnanci“ došlo k nárůstu z 4,46 na 8,29 (to nesporně svědčí o zvýšení efektivity pedagogické činnosti).

V roce 2000 byl věcně splněn plán investic a za nejvýznamnější úspěch lze pokládat zahájení výstavby v lokalitě Bohunice. Úspěšně byla zakončena urbanisticko-architektonická soutěž na univerzitní kampus. V prosinci 2000 uzavřela MU a Město Brno smlouvu na výstavbu technické infrastruktury této lokality (v hodnotě 300 mil. Kč) a v listopadu téhož roku ministr školství potvrdil prioritu výstavby univerzitního kampusu i závazek na její financování formou dlouhodobého úvěru a jeho splácení z prostředků MŠMT.

Akademický senát MU

Po zvládnutí úprav legislativy fakult se AS snažil hledat novou vizi pro vlastní činnost i pro spolupráci s vedením MU. Senát se scházel v pravidelných měsíčních intervalech (mimo prázdninové údobí) a vytvořil několik svých nových komisí (pro rozvoj MU, pro vysokoškolskou didaktiku a pro sociální problematiku). Ekonomická komise iniciovala řadu jednání, mj. analýzu efektivnosti hospodaření s centralizovanými prostředky a řešení otázek spojených s mezifakultní výukou.

Archiv MU

Archivní materiály se člení na 165 fondů vzešlých z činnosti univerzity a jejích součástí, jakož i z činnosti osobností a společností souvisejících historicky s MU. Nově byly od fakult přebírány celky studijních spisů. Rozvoji archivu napomohlo získání nových prostor v adaptované budově Lékařské fakulty (mj. i výstavní síň archivu). V roce 2000 se Archiv podílel na uspořádání řady významných výstav (Masarykova univerzita v dokumentech, Insignie a archiválie brněnských vysokých škol, ad.).

Centrum pro další vzdělávání

Pro resort školství mělo pracoviště akreditováno 36 kurzů nabízených školám prostřednictvím nabídkového katalogu (2 762 účastníků). 1 062 účastníků se přeškolovalo v kurzech vzdělávání pracovníků státní správy. Značně rozsáhlá byla kooperace se zahraničím (němečtí a rakouští lektori na vícedenních seminářích i celoročních studijních cyklech, tvorba metodických materiálů). Rozvoji činnosti napomohlo zejména to, že v průběhu roku 2000 bylo CDV dislokováno do budovy Lékařské fakulty, což umožnilo podstatně zvýšit počet vzdělávacích aktivit.

Centrum jazykového vzdělávání

V sedmi odděleních Centra se učitelé i zahraniční lektori zaměřují na výuku angličtiny, němčiny, francouzštiny, španělštiny a ruštiny. Kromě toho je poskytována výuka češtiny zahraničním studentům. Významnou součástí Centra je multimediální Jazyková studovna, umožňující studentům i zaměstnancům univerzity samostatné a nezávislé studium nad rámec povinné výuky. Rozšíření a modernizaci studovny umožnily prostředky získané v roce 2000 jako grant z FRVŠ.

Katedra tělesné výchovy MU

Katedra zajišťuje výuku a organizaci tělesné výchovy na fakultách prostřednictvím svých fakultních oddělení a je též garantem činnosti Vysokoškolského sportovního klubu MU (ten rozvíjí aktivitu v 21 sportovních oddílech; členskou základnu tvořilo v roce 2000 na 1860 členů). Na fakultách dochází ke značné diferenciaci výuky a studentům je nabízena široká škála disciplín.

Z významných sportovních akcí uveďme Mezinárodní akademické mistrovství ČR jako součást Evropského poháru UNI/FIS v alpském lyžování, akademické mistrovství ČR s mezinárodní účastí v klasickém lyžování a akademická mistrovství ČT ve stolním tenise, golfu a beach volejbalu.

Ústav výpočetní techniky

Základní administrativní databázi MU tvoří tři samostatné centrální databáze provozované na různých serverech a pod různými databázovými stroji: databáze ekonomických a personálně mzdových dat, databáze pro veřejnou internetovou prezentaci MU a databáze studijních a publikačních dat. První dvě databáze jsou integrovány, v roce 2000 se rozpracovala a ověřovala integrace databáze studijních a publikačních dat.

V roce 2000 byl učiněn další krok ke zpřístupnění Internetové prezentace MU též uživatelům mobilních telefonů. Na Lékařské fakultě byl zahájen provoz v Celouniverzitní počítačové studovně MU, kde je v nepřetržitém provozu (24 hodin denně a 7 dnů v týdnu) více než sto osobních počítačů. Na celé univerzitě bylo v provozu více než 2 600 počítačů připojených do univerzitní počítačové sítě.

Mezinárodní politologický ústav

V roce 2000 se rozvíjely konferenční a publikační aktivity, a to za vydatné podpory zahraničních nadací (Nadace Konrada Adenauera, Nadace Het Parool). Semináře, konference a kurzy se zaměřily zvláště na problematiku účasti ČR v NATO, na otázky národnostních menšin, integrace ČR do Evropské unie a lidských práv. V září byl uspořádán První celostátní kongres politologů v ČR, konaný při příležitosti desátého výročí vzniku ústavu. Péči ústavu byly vydány tematické sborníky i periodika

Ústav strategických studií

Ústav vydával měsíčník *Analýzy & Studie*. Navázal styky s univerzitami v Drážďanech a Krakově (v rámci dlouhodobého projektu Středoevropského fóra pro bezpečnost a spolupráci) a zaměřil se na přípravu mezinárodní konference, jež se má v rámci tohoto projektu konat v roce 2001 v Brně.

Informační systém Masarykovy univerzity

Vývoj tohoto systému (is.muni.cz) byl zahájen koncem roku 1998, oficiálně zprovozněn v průběhu roku 1999 a v roce 2000 rozvinut tak, že s ním pravidelně pracovalo na 14 000 uživatelů (nepravidelně pak asi 18 000 osob). Technické inovace dovolily krýt prudký nárůst požadavků na server. Počet přístupů v roce 2000 činil 14 493 632. Během roku 2000 vznikly tyto aplikace: Katalog předmětů, Agenda seminárních skupin, Záznamník učitele, Moje studium, Personální agendy, Studijní evidence, Výzkum a rozvoj, Kontakty a prezentace. Využívání systému si osvojila převážná část studentů a zaměstnanců univerzity.

Fakulty Masarykovy univerzity

Každá z osmi fakult řešila v průběhu roku 2000 specifické problémy ekonomické povahy (úsilí o větší úspěšnost, o získávání grantů atd.), jakož i základní otázky organizace a modernizace studia (zvyšování počtu studentů, rovněž zahraničních, zdokonalování kreditových systémů, posílení bakalářského studia).

Na Právnické fakultě byla dokončena přestavba studijního plánu v magisterském studijním programu oboru Právo. Byl zaveden vnější kreditový systém umožňující studentům jiných fakult zapisovat si jednotlivé předměty. Podstatně vzrostly a prohloubily se zahraniční styky fakulty.

Lékařská fakulta se výrazně orientovala na výstavbu nového Anatomického ústavu (Brno, Kamenice 3). Vedení fakulty též zpracovalo podklady pro výstavby nových klinik. Zvýšila se publikační činnost a účast na grantových projektech, kde však dochází ke zkrácení výkonnosti fakulty participací jejích členů na projektech realizovaných i ve fakultních nemocnicích jako nositelských organizacích resortu Ministerstva zdravotnictví. Úroveň výuky napomohlo též zahájení provozu v rekonstruovaných prostorách tradiční budovy na Komenského náměstí.

Přírodovědecká fakulta věnovala mimořádnou pozornost rozvoji doktorského studia. Pracovníci fakulty řešili v roce 2000 více než polovinu všech grantových projektů MU a úspěšně získávali též granty zahraniční. Konference pořádané pracovišti fakulty měly vesměs mimořádný zahraniční ohlas. Značnou veřejnou činnost vyvíjela Botanická zahrada Přírodovědecké fakulty.

Filozofická fakulta se snažila zvýšit kapacitu svých mezinárodních kontaktů i úsilí o získání grantů. Pokračovalo též zdokonalování kreditového systému a přechod studia na model dvou cyklů (s rostoucí úlohou studia bakalářského).

Pedagogická fakulta úspěšně rozvíjela mezinárodní výměnu studentů a zahájila přípravu na vypracování modelu dvoustupňových studijních programů. S Filozofickou a Přírodovědeckou fakultou byly dohodnuty dalekosáhlé kooperace, jež by posloužily zkvalitnění obsahu studia.

Ekonomicko-správní fakulta, „nejstarší z nejmladších fakult MU“, vstoupila v roce 2000 do 10. roku své existence. Úspěšný výstup měla realizace experimentální fáze francouzského studia Veřejné správy (ve spolupráci s univerzitou Rennes 1), kde se připravuje akreditace této aktivity jako studijního oboru.

Fakulta informatiky řešila v roce 2000 přestavbu studia v plném souladu se závěry Boloňské deklarace a realizovala tři nosné dlouhodobé výzkumné záměry. Pokračovala úspěšná konferenční aktivita a důraz byl položen na rozvoj doktorského studia.

Fakulta sociálních studií realizovala dva významné prioritní výzkumné záměry a značně rozšířila své zahraniční kontakty v rovině výzkumu i výměny studentů. Atraktivnost studia na této fakultě se zvýšila díky dalšímu rozšíření kombinovaného studia, včetně otevření nových kombinací. Na fakultě již nyní jasně početně dominuje studium bakalářské.

Organizační schéma MU – rok 2000

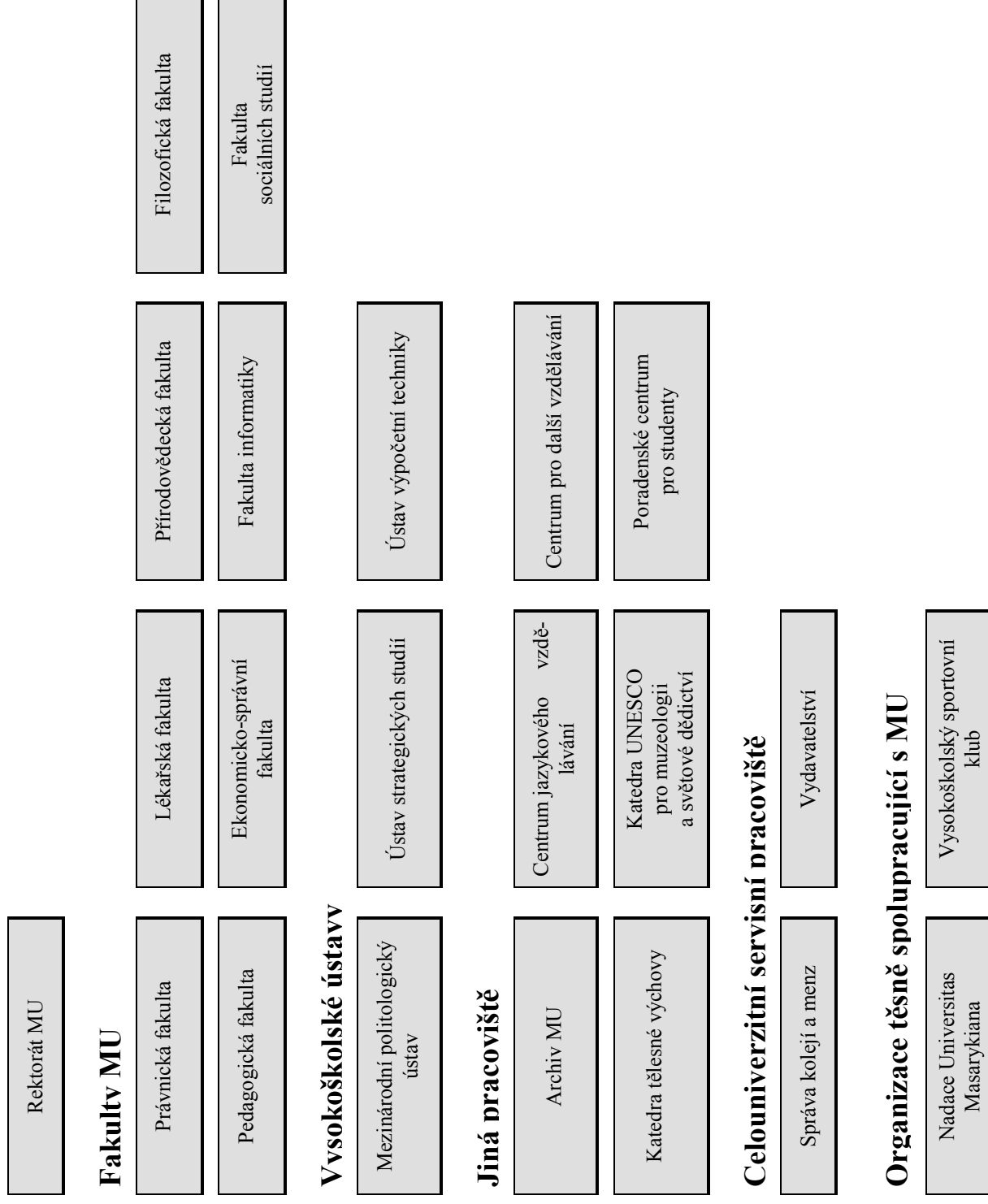

REKTORÁT MASARYKOVY UNIVERZITY

Žerotínovo nám. 9, 601 77 Brno

Tel.: ++420-5-42 128 111

<http://www.muni.cz>

Prof. RNDr. Jiří Zlatuška, CSc.,
rektor

Prof. RNDr. Eduard Schmidt, CSc.,
prorektor pro výzkum a vývoj

Doc. MUDr. Zuzana Brázdová, CSc.,
prorektorka pro studium

Prof. PhDr. Jiří Fukač, CSc.,
prorektor pro mezinárodní a vnější vztahy

Doc. JUDr. Zdeňka Gregorová, CSc.,
prorektorka pro záležitosti v oblasti sociální péče o studenty a ediční činnost

Ing. František Gale
kvestor

Doc. PhDr. Lubomír Kastroň, CSc.,
předseda Akademického senátu MU

SPRÁVNÍ RADA MU

RNDr. Petr Duchoň, primátor města Brna, Magistrát města Brna

Ing. Ondřej Felix, CSc., ředitel ORACLE pro oblast veřejných služeb v regionu střední a východní Evropy

PhDr. Ivan Gabal, Gabal Analysis and Consulting Praha

JUDr. Miloš Holeček, Ústavní soud ČR

Prof. RNDr. Ladislav Kováč, DrSc., Univerzita Komenského Bratislava

RNDr. Luděk Niedermayer, Česká národní banka Praha

JUDr. Eliška Wagnerová, Ph.D., předsedkyně Nejvyššího soudu ČR

Doc. Ing. Jiří Volf, CSc., náměstek ministra, Ministerstvo financí ČR

Ing. Jaroslav Mráz, Ministerstvo vnitra ČR

Ing. Jiří Müller, poradce ministra vlády ČR pro nestátní neziskové organizace

Ing. František Hronek, Ministerstvo školství, mládeže a tělovýchovy ČR

Prof. Jan Sokol, Ph.D., CSc., poradce ministra školství, mládeže a tělovýchovy ČR

Doc. MUDr. Jaroslava Moserová, DrSc., senátorka, Parlament ČR

František Derfler, Národní divadlo Brno

Mojmír Weimann, ředitel Národního divadla Brno

VĚDECKÁ RADA MU

Interní členové:

prof. JUDr. Josef Bejček, CSc., PrF
prof. Ing. Ladislav Blažek, CSc., ESF
doc. MUDr. Zuzana Brázdová, CSc., LF
prof. RNDr. Rostislav Brzobohatý, CSc., PřF
prof. MUDr. Karel Dvořák, DrSc., LF
doc. PhDr. Petr Fiala, Dr., FSS
prof. PhDr. Jiří Fukač, CSc., FF
doc. JUDr. Zdeňka Gregorová, CSc., PrF
prof. RNDr. Jozef Gruska, DrSc., FI
prof. RNDr. Josef Humlíček, CSc., PřF
prof. PhDr. Jiří Kroupa, CSc., FF
prof. MUDr. Jindřich Lokaj, CSc., LF
doc. RNDr. Luděk Matyska, CSc., FI
prof. PhDr. Ivo Možný, CSc., FSS
prof. PhDr. Jana Nechutová, CSc., FF
prof. Ing. Pavol Ondrčka, CSc., ESF
PhDr. Jan Pavlík, FF
prof. MUDr. Ivan Rektor, CSc., LF
prof. RNDr. Jiří Rosický, DrSc., PřF
prof. RNDr. Vladimír Sklenář, DrSc., PřF
doc. RNDr. Ota Říha, CSc., PdF
prof. RNDr. Eduard Schmidt, CSc., PřF
doc. Ing. Antonín Slaný, CSc., ESF
doc. RNDr. Jan Slovák, DrSc., PřF
prof. PhDr. Rudolf Šrámek, CSc., PdF
doc. JUDr. Ivo Telec, CSc., PrF
prof. MUDr. Jiří Vorlíček, CSc., LF
prof. RNDr. Jiří Zlatuška, CSc., FI

Externí členové:

prof. MUDr. Michal Anděl, CSc., 3. LF UK
prof. MUDr. Bohumil Fišer, CSc.,
ministr zdravotnictví (od 1. 9. 2000)
PhDr. Ondřej Hausenblas, PdF UK
doc. Ing. Ivan M. Havel, Ph.D., CTS UK
prof. JUDr. Pavel Holländer, DrSc.,
Ústavní soud ČR
prof. RNDr. Václav Hořejší, CSc., ÚMG AV ČR
p.g. Petr Jakeš, Ph.D., PřF UK
doc. RNDr. Petr Kolář, CSc., FF UK (od 1. 11. 2000)
doc. Ing. Josef Koubek, CSc., VŠCHT Praha
RNDr. Stanislav Kozubek, DrSc., BFÚ AV ČR
prof. RNDr. Miroslav Liška, DrSc., VUT
prof. RNDr. Jaroslav Smítal, DrSc., FPF SU
prof. PhDr. Jan Sokol, Ph.D., FSV UK
prof. RNDr. Vladimír Souček, DrSc., MÚ UK
prof. Ing. Juraj Stern, CSc., EU Bratislava
prof. RNDr. Václav Suchý, DrSc., VFU
prof. Ing. František Turnovec, CSc., FSV UK
doc. Ing. Jiří Večerník, CSc., Sociolog. ústav AV ČR
prof. Ing. Jiří Witzany, DrSc., ČVUT

VÝZKUM A VÝVOJ

Prof. RNDr. Eduard Schmidt, CSc., prorektor

Vědecká rada zasedala v roce 2000 celkem pětkrát. Její členové byli rektorem pravidelně informováni o stavu Masarykovy univerzity, bylo projednáno 30 návrhů na jmenování profesorem, návrhy na udělení čestných vědeckých hodností, Velkých zlatých, zlatých a stříbrných medailí Masarykovy univerzity, návrhy na akreditace a rozšíření akreditace doktorských studijních programů a habilitačních a jmenovacích oborů profesorem a návrhy na Výzkumná centra.

PROFESORSKÁ A HABILITAČNÍ ŘÍZENÍ.

Vědecká rada projednala 30 návrhů na jmenování profesorem, z nichž doporučila 28.

- doc. Ing. Vilém Novák, DrSc., (OU Ostrava), obor matematika
- doc. PhDr. Vlastimil Švec, CSc., pedagogika
- doc. PhDr. Marie Vítková, CSc., pedagogika
- doc. RNDr. Petr Dubový, CSc., anatomie
- doc. MUDr. Eva Hadašová, CSc., lékařská farmakologie
- doc. MUDr. Zdeněk Kadaňka, CSc., neurologie
- doc. RNDr. Milan Dzurilla, CSc., (PřF UPJŠ Košice), organická chemie
- doc. PhDr. Petr Čornej, CSc., (PdF UK Praha), české dějiny
- doc. MUDr. Zdeněk Adam, CSc., vnitřní lékařství
- doc. PhDr. Zdeněk Měřínský, CSc., slovanská archeologie
- doc. RNDr. Miroslav Holík, CSc., fyzikální chemie
- doc. RNDr. Jan Lasovský, CSc., (PřF UP Olomouc), fyzikální chemie
- doc. RNDr. Jan Slovák, DrSc., matematika – geometrie
- doc. Ing. Vilém Novák, DrSc., (OU Ostrava), matematika – algebra a teorie čísel
- doc. RNDr. Ondřej Došlý, DrSc., matematika – matematická analýza
- doc. RNDr. Boris Vyskot, DrSc., BFÚ AV ČR, molekulární biologie a genetik
- doc. MUDr. Jaroslav Meluzín, CSc., vnitřní lékařství
- doc. PhDr. Helena Kurzová, DrSc., (PdF JU České Budějovice), srovnávací indoevropská jazykověda
- doc. PhDr. Lubomír Slaviček, CSc., dějiny umění
- doc. PhDr. Gerlinda Šmausová, CSc., (Sárská univerzita Saarbrücken), sociologie
- doc. MUDr. Zuzana Brázdová, CSc., hygiena, preventivní lékařství a epidemiologie
- doc. MUDr. Věra Semrádová, CSc., dermatovenerologie
- doc. PhDr. Nad'a Hřeková, CSc., (FF UKo Bratislava), muzikologie
- doc. RNDr. Václav Holý, CSc., fyzika kondenzovaných látek
- doc. PhDr. Vladimír Nekuda, DrSc., (Moravské zemské muzeum), slovanská archeologie
- doc. PhDr. Jaroslav Hroch, CSc., filozofie
- doc. PhDr. Stanislav Stuchlík, CSc., (FPF SU Opava), pravěká archeologie
- doc. RNDr. Milan Novák, CSc., geologie se zaměřením mineralogie a petrografie.

Vědecká rada projednala 1 návrh na jmenování docentem.

Vědecká rada udělila vědecké hodnosti doktora věd

- prof. RNDr. Zdeňku Ryjáčkovi, hodnost doktora matematicko-fyzikálních věd
- prof. RNDr. Václavu Slavíkovi, hodnost doktora matematicko-fyzikálních věd
- prof. PhDr. Slavomíru Wollmanovi, hodnost doktora věd o umění.

PROFESORSKÁ A HABILITAČNÍ ŘÍZENÍ

V roce 2000 se podstatně zvýšil počet úspěšných profesorských jmenovacích řízení a tím se vyrovnal pokles z minulého roku. Počet habilitačních řízení trvale mírně klesá, zřejmě v souladu se zvyšující se náročností a možnostmi MU. Věkové průměry nejsou

stále ideální, i když roste počet uchazečů v nižších věkových kategoriích ve srovnání s dřívějšími lety. Rychle se zvětšuje relativní počet žen, zejména v kategorii profesorů.

Tab. 1a – Jmenovací řízení profesorem uskutečněná v roce 2000

Fakulta	celkem	z toho MU	z toho žen	prům věk	rozptyl	zastaveno
LF	7	7	3	51,4	43–60	0
FF	8	3	2	57,3	49–73	0
PrF	0	0	0	–	–	–
FSS	1	0	1	60,0	60	0
PřF	10	5	1	51,1	46–62	1
FI	0	0	0	0,0	0	0
PdF	4	3	2	53,0	49–57	1
ESF	0	0	0	0	0	0
MU	30	18	9	54,6	43–73	2

Tab. 1b – Habilitační řízení uskutečněná v roce 2000

Fakulta	celkem	z toho MU	z toho žen	prům. věk	rozptyl	zastaveno
LF	8	4	2	46,6	45–52	0
FF	7	2	2	51,9	40–61	0
PrF	2	2	0	50,5	45–56	1
FSS	1	0	0	48,0	48	0
PřF	18	12	2	44,2	36–65	0
FI	2	2	0	40,5	29–52	0
PdF	3	2	2	46,7	37–57	0
ESF	1	1	0	63,0	63	0
MU	42	25	8	48,9	36–65	1

Tab. 1c – Vývoj počtu habilitačních a jmenovacích řízení na MU

	1992	1993	1994	1995	1996	1997	1998	1999	2000
profesoři	25	19	19	16	18	13	18	11	30
docenti	53	74	52	55	62	57	69	46	42

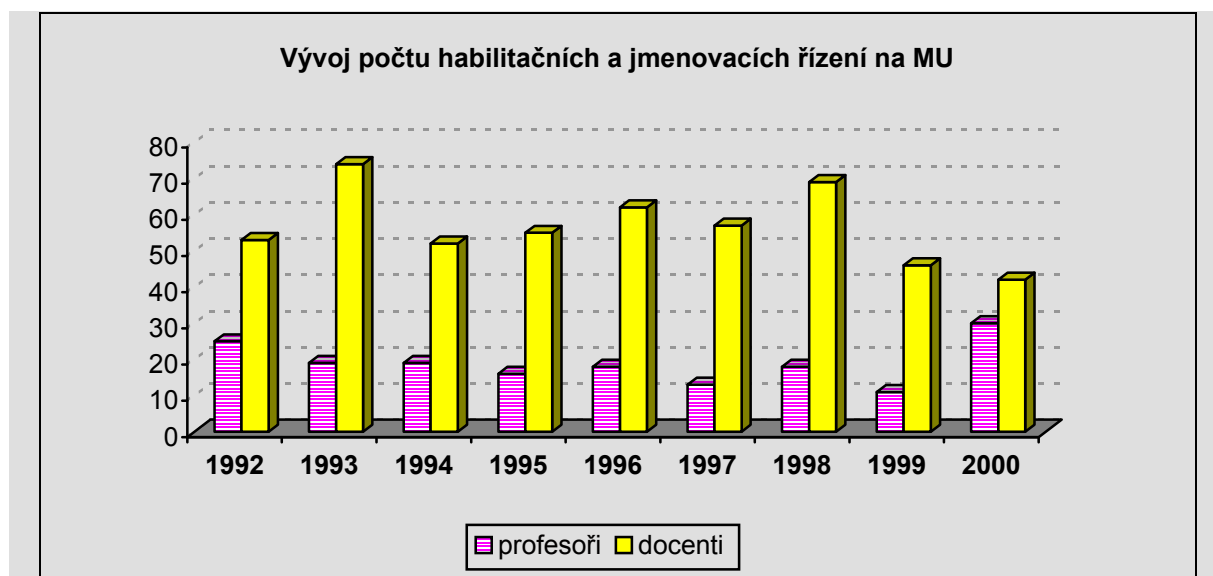

Tab. 1 d – Průměrné přepočtené stavy akademických pracovníků za období od 1.1. 2000 do 31.12. 2000

Fakulta	prof.	doc.	OA II	OA I	A	lektori	zahr.lekt.	věd.prac.	Celkem
LF	38,90	76,40	132,48	51,09	6,95	2,60	0,00	1,25	309,67
FF	27,45	33,30	50,55	39,74	8,50	3,00	7,00	2,00	171,54
PrF	4,00	27,20	30,25	6,00	4,00	0,00	0,00	0,00	71,45
FSS	3,00	11,35	9,50	9,33	3,00	1,00	0,00	0,00	37,18
PřF	34,35	74,85	85,30	3,00	0,00	3,00	0,00	4,00	204,50
FI	5,58	11,50	9,90	3,75	2,90	0,75	0,00	15,34	49,72
PdF	11,60	52,60	58,55	82,03	1,75	5,14	5,75	0,00	217,42
ESF	7,15	17,30	9,73	20,55	4,95	0,00	0,00	0,55	60,23
univ.prac.	0,00	2,00	7,50	17,00	5,00	42,50	2,00	0,00	76,00
MU	132,03	306,50	393,76	232,49	37,05	57,99	14,75	23,14	1 197,7

Relativní počty profesorů a docentů jsou celkově na MU příznivé. Problém zůstává v poměrně početné silné kategorii odborných asistentů bez titulu Ph.D.

(OA I) a částečně i v kategorii docentů, kde jsou započítáni i ti, kteří byli pouze jmenováni bez habilitační práce.

Tab. 1e – Průměrný věk profesorů

	1995	1996	1997	1998	1999	2000
LF	62	62	62	61	60	59
FF	64	64	65	65	64	65
PrF	60	61	61	60	54	56
FSS				61	62	63
PřF	61	61	61	60	69	58
FI	60	61	62	63	63	63
PdF	65	64	64	65	65	65
ESF	65	64	65	66	66	66
RMU	0	0	0	0	0	0
MU	62	63	63	62	61	61

Tab. 1f – Průměrný věk docentů

	1995	1996	1997	1998	1999	2000
LF	54	55	54	53	53	53
FF	54	54	52	53	52	51
PrF	47	47	48	48	49	50
FSS				46	46	48
PřF	51	52	53	53	53	52
FI	49	50	50	49	49	49
PdF	55	55	55	56	56	57
ESF	54	55	54	55	56	57
RMU	50	51	52	53	54	55
MU	53	53	53	53	53	53

Tab. 1 g – Průměrný věk odborných asistentů

	1995	1996	1997	1998	1999	2000
LF	42	43	43	43	42	41
FF	42	41	41	41	40	41
PrF	36	36	37	37	37	39
FSS				38	36	35
PřF	42	43	43	42	40	41
FI	37	37	38	39	38	39
PdF	43	43	43	44	44	44
ESF	44	42	43	42	44	39
RMU	43	44	45	45	41	49

MU	42	42	42	42	41	41
----	----	----	----	----	----	----

DOKTORSKÉ STUDIUM.

Tab. 2a – Počty studentů doktorských studijních programů – stav k 31. 10. 2000

	ČR			zahraniční			celkem			abs.
	prez.	komb.	celkem	prez.	komb.	celkem	prez.	komb.	celkem	
LF	60	280	340	12	6	18	72	286	358	19
FF	113	392	505	5	21	26	118	413	531	17
PrF	2	72	74	1	0	1	3	72	75	11
FSS	58	59	117	3	3	6	61	62	123	8
PřF	266	204	470	13 (3)	2	15 (3)	279 (3)	206	485(3)	51
FI	59	12	71	2 (1)	2 (1)	4 (2)	61 (1)	14 (1)	75(2)	1
PdF	46	70	116	1 (1)	1 (1)	2 (2)	47 (1)	71 (1)	11(2)	14
ESF	34	50	84	5	7	12	39	57	96	7
Celkem	638	1 138	1 777	42 (5)	42 (2)	84 (7)	680 (5)	1 181 (2)	1 861 (7)	128

() – z toho samoplátců

Tab. 2b – Vývoj počtu absolventů doktorského studia

	1993	1994	1995	1996	1997	1998	1999	2000
celkem	784	902	1 050	1 110	1 296	1 378	1 561	1 861
absolventi	2	31	51	84	84	108	106	128
% prezenč.	19	18	18	26	31	36	35	37

Statistické údaje jsou velmi podobné roku 1999. To znamená, že roste celkový počet studentů v doktor-

ských programech, ale relativní počet absolventů je ustálený a poměrně malý.

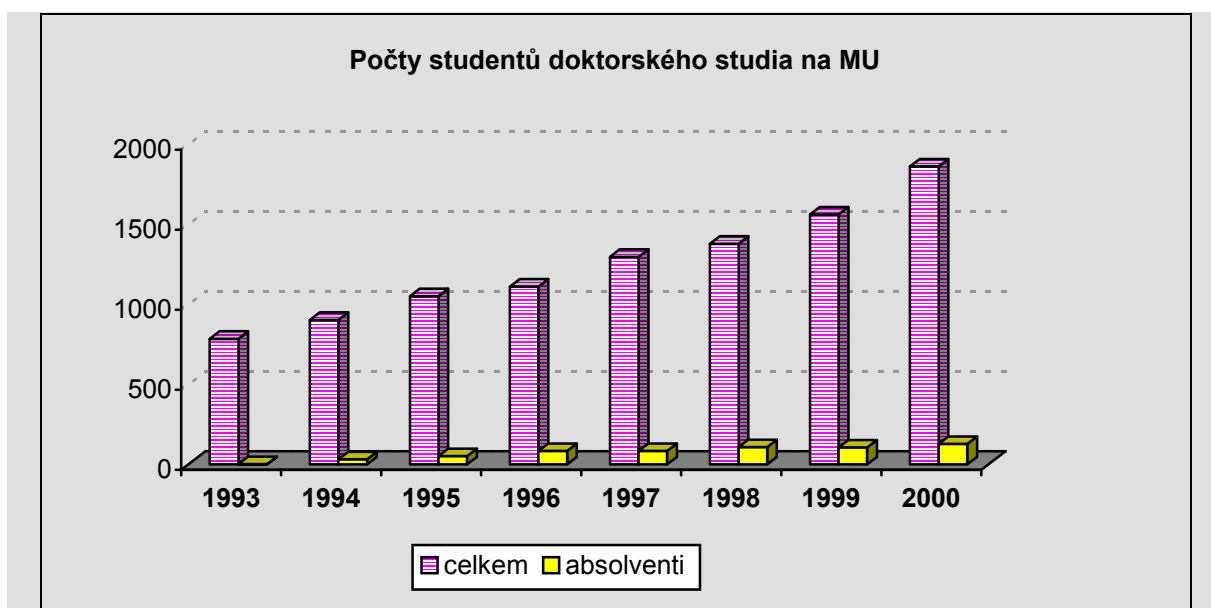

VÝZKUM A VÝVOJ

Obsahové zaměření výzkumu a vývoje na MU se prakticky nezměnilo a je obsaženo ve výroční zprávě z roku 1999. Totéž se rovněž týká mezinárodní spolu-

práce ve výzkumu a vývoji. Dílčí změny lze najít na www stránkách jednotlivých fakult.

Tab. 3a – Přehled projektů výzkumu a vývoje řešených na MU v roce 2000

	GA ČR	LN	MSM	VS	LB	LI	RS, LS	IGA	ME	LA	AV ČR	OC	ost.	Zahr.	celkem grantů	tis. Kč na zahr.	tis. Kč celkem
LF	14	0	4	1	0	1	0	14	1	0	0	0	0	0	35	0	31 791
FF	18	1	2	0	0	1	0	0	1	0	0	0	0	0	23	0	12 184
PrF	3	0	0	0	0	1	0	0	0	0	0	0	0	0	4	0	411
FSS	14	1	2	1	0	0	0	0	0	0	0	0	0	0	18	0	12 834
PřF	85	1	11	6	1	0	0	3	5	2	2	4	2	8	130	5 313	117 942
FI	13	0	3	2	0	1	0	1	0	0	1	0	0	0	21	0	15 076
PdF	4	0	1	0	0	0	2	1	0	0	0	0	0	0	8	0	1 812
ESF	3	0	1	0	0	0	0	0	1	0	1	0	0	0	6	0	2 168
ÚVT	1	0	1	0	2	0	0	0	0	0	0	0	0	0	4	0	3 445
CJV	0	0	0	0	0	0	0	0	0	0	0	0	0	0	0	0	0
RMU	2	0	0	0	0	0	0	0	0	0	0	0	0	0	2	0	386
MU	157	3	25	10	3	4	2	19	8	2	4	4	2	0	251	0	198 049

GA ČR – Grantová agentura ČR

LN – Výzkumná centra

MSM – Výzkumné záměry

VS – Posílení výzkumu na VŠ

LB – Rozvoj informační infrastruktury – MŠMT ČR

LI – Informační zdroje pro výzkum a vývoj – MŠMT

RS, LS – Rezortní výzkum – MŠMT

IGA – Interní grant. agentura Ministerstva zdravotnictví

AV ČR – Grantová agentura AV ČR

ME – KONTAKT

LA – INGO

OC – COST

Tab. 3b – Účelové projekty řešené na MU v roce 2000

	FR VŠ	Učit. progr.	MZ	ostatní	počet za- hr.	počet celkem	tis. Kč zahr.	tis. Kč celkem
LF	10	0	6	0	0	16	0	2 395
FF	3	1	0	0	8	12	2 414	3 098
PrF	0	0	0	0	1	1	59	59
FSS	5	0	0	0	1	6	494	1 234
PřF	34	2	0	0	1	37	266	7 570
FI	1	0	0	0	0	1	0	1 650
PdF	6	27	0	0	3	36	508	9 854
ESF	1	0	0	0	2	3	154	224
ÚVT	1	0	0	0	0	1	0	2 000
CDV	0	2	0	0	0	2	0	656
CJV	1	0	0	0	0	1	0	393
MU	62	32	6	0	15	116	3 895	29 133

Tab. 3c – Projekty výzkumu a vývoje a účelové projekty řešené na MU v roce 2000 – celkový počet

	V a V	účelové	celkem	tis. Kč V a V	tis. Kč účelové	tis. Kč celkem
LF	35	16	53	31 791	2 395	34 186
FF	23	12	35	12 184	3 098	15 282
PrF	4	1	4	411	59	470
FSS	18	6	24	12 834	1 234	14 068
PřF	130	37	167	117 942	7 570	125 512
FI	21	1	22	15 076	1 650	16 726
PdF	8	36	44	1 812	9 854	11 666
ESF	6	3	9	2 168	224	2 392
ÚVT	4	1	5	3 445	2 000	5 445
CDV	0	2	2	0	656	656
RMU	2	0	3	386	0	386
CJV	0	1	1	0	393	393
MU	251	116	369	198 049	29 133	227 182

Tab. 3d – Vývoj projektů výzkumu a vývoje a účelových projektů

	1992	1993	1994	1995	1996	1997	1998	1999	2000
počet	16	164	196	254	302	300	353	336	369
mil. Kč	6,4	36,7	65,8	90,3	135,5	98,6	149,2	153,2	227,2

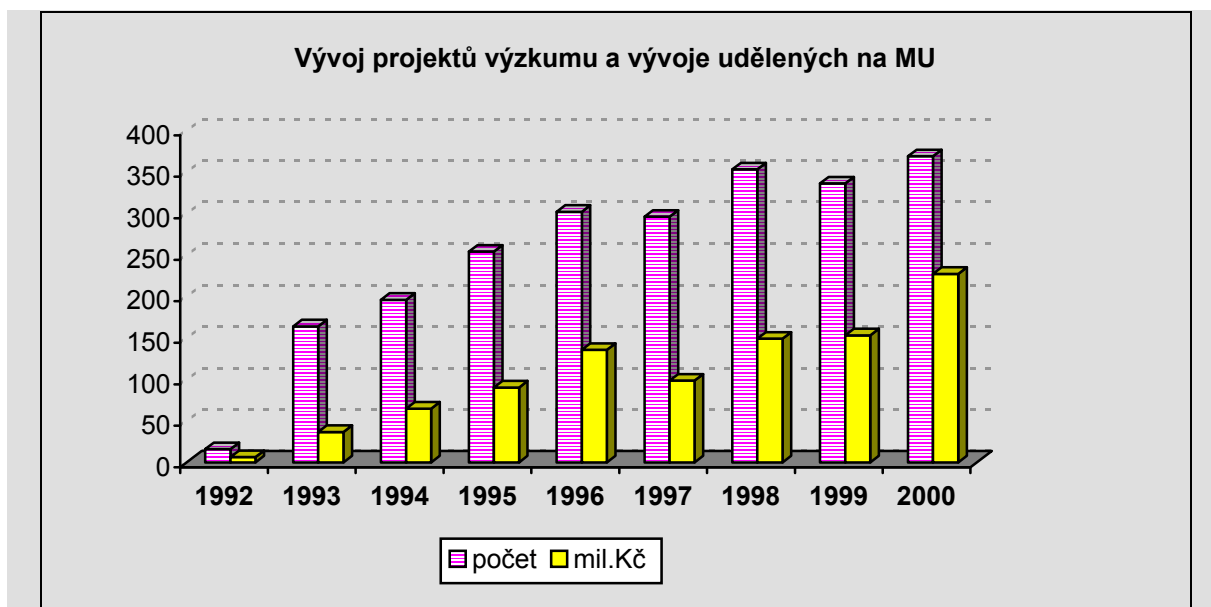

Ve srovnání s rokem 1999 se značně zvýšily celkové finanční prostředky ve shodě s rozšiřujícími se možnostmi a otevřením nových VaV programů. Ani tento nárůst však není uspokojivý a pravděpodobně neodpovídá možnostem MU. Slabinou je nedostatečná úspěšnost v oblasti zahraničních grantových prostředků.

Po pěti-, resp. čtyřletém řešení byly oponentním řízením, ukončeny projekty programu "Posílení výzkumu na vysokých školách".

- VS 96084 – "Společná laboratoř pro aplikovanou fyziku plazmatu a plazmovou chemii", řeš. Janča
- VS 96095 – "Laboratoř struktury a dynamiky biomolekul", řeš. Koča
- VS 96096 – "Laboratoř molekulární fyziologie rostlin", řeš. Brzobohatý
- VS 96097 – "Molekulární patofyziologie vybraných civilizačních multigenně podmíněných chorob", řeš. Vácha
- VS 96102 – "Laboratoř tenkých vrstev a nanostruktur", řeš. Humlíček
- VS 97020 – "Laboratoř plazmových zdrojů pro chemickou analýzu", řeš. Otruba
- VS 97027 – "Laboratoř pro výzkum dětí a mládeže", řeš. Smékal

- VS 97028 – "Laboratoř zpracování přirozeného jazyka", řeš. Pala
- VS 97031 – "Využití analýzy obrazu při studiu mechanismů vzniku v diagnostice a pro prevenci závažných onemocnění člověka, řeš. Kozubek
- VS 97032 – "Analýza biologicky významných molekulárních komplexů", řeš. Fajkus

V závěrečném oponentním řízení bylo konstatováno, že všechny výzkumné záměry plně splnily svůj účel, kterým bylo vybudování samostatných výzkumných pracovišť a vyhověly požadavku MŠMT ČR na přechod do výzkumných center. U všech vybudovaných pracovišť je tak zajištěno pokračování jejich činnosti.

Masarykově univerzitě byla přiznána 2 výzkumná centra, a to "Laboratoř struktury a dynamiky biomolekul" – řešitel prof. J. Koča, PřF a "Centrum výzkumu utváření osobnosti v etnických a sociálních kontextech" – řešitel prof. V. Smékal, FSS. Jako spolunositel se MU podílí na řešení (prof. J. Nechutová, FF) „Centra pro práci s patristickými, středověkými a renesančními texty“, jehož nositelem je Univerzita Palackého v Olomouci.

Tab. 3e – Relativní údaje

– Počet projektů výzkumu a vývoje a objem finančních prostředků na akad. prac. fakulty

Fakulta	Celkem akad. prac.	Celkem poč. projektů	Počet projektů na akad. prac.	Celk. objem v tis. Kč	tis. Kč na akad. prac.
LF	309,67	35	0,12	31 791	103
FF	171,54	23	0,14	12 184	71
PrF	71,45	4	0,06	411	6
FSS	37,18	18	0,49	12 834	345
PřF	204,50	130	0,64	117 942	577
FI	49,72	21	0,43	15 076	303
PdF	217,42	8	0,04	1 812	8
ESF	60,23	6	0,10	2 168	36
univ. prac.	76,00	6	0,08	3 831	50
MU	1 197,71	251	0,21	198 049	1 499

Tab. 3f – Relativní údaje – Počet účelových projektů a objem finančních prostředků na akad. prac. fakulty

Fakulta	Celkem akad. prac.	Celkem poč. projektů	Počet projektů na akad. prac.	Celk. objem v tis. Kč	tis. Kč na akad. prac.
LF	309,67	16	0,06	2 395	8
FF	171,54	12	0,07	3 098	18
PrF	71,45	1	0,02	59	1
FSS	37,18	6	0,17	1 234	33
PřF	204,5	37	0,19	7 570	37
FI	49,72	1	0,03	1 650	33
PdF	217,42	36	0,17	9 854	45
ESF	60,23	3	0,05	224	4
univ. prac.	76,00	4	0,06	3 049	40
MU	1197,71	116	0,10	29 133	24

Tab. 3g – Relativní údaje – Počet projektů a objem finančních prostředků na akad. pracovníka fakulty celkem

Fakulta	Celkem akad. prac.	Celkem poč. projektů	Počet projektů na akad. prac.	Celk. objem v tis. Kč	tis. Kč na akad. prac.
LF	309,67	53	0,18	34 186	110
FF	171,54	35	0,21	15 282	89
PrF	71,45	4	0,06	470	7
FSS	37,18	24	0,65	14 068	378
PřF	204,50	167	0,82	125 512	614
FI	49,72	22	0,45	16 726	336
PdF	217,42	44	0,21	11 666	54
ESF	60,23	9	0,15	2 392	40
univ. prac.	76,00	11	0,15	6 880	91
MU	1 197,71	369	0,31	227 182	1 719

Tabulky 3 e, f a g dovolují analyzovat situaci ve výkonnosti jednotlivých fakult v objemu finančních prostředků na jednoho pracovníka získaných pro V a V. Charakter fakult se od sebe velmi liší, ale rozdíly v tabulkách i přes tuto odlišnost jsou stále velmi dramatické. Vysoce nadprůměrné jsou PřF, FSS a FI.

Na LF bohužel nemohou být započteny granty, kde nositelem jsou fakultní nemocnice (22 503 tis. Kč). Rozdělení údajů do tabulek 3e, f a g je nutné z hlediska odlišení jejich započítání pro udělení institucionální dotace na nespecifikovaný výzkum od MŠMT.

PUBLIKAČNÍ ČINNOST

Tab. 4 – Publikační činnost v roce 2000

Fakulta	monografie		původní práce sborníkové		původní práce časopisecké		ostatní původní práce		učebnice a skripta	popul. publik.	patenty
	ČR	zahr.	ČR	zahr.	ČR	zahr.	ČR	zahr.			
LF	51	5	503	192	638	182	92	20	69	115	1
FF	62	12	175	97	141	17	311	18	20	134	0
PrF	14	1	63	20	145	18	15	4	17	58	0
FSS	13	1	31	6	26	2	90	13	5	105	0
PřF	22	18	210	198	147	275	88	89	26	41	3
FI	2	1	41	60	18	19	27	3	6	33	0
PdF	24	5	198	53	57	11	267	14	47	184	0
ESF	13	5	113	31	50	11	57	1	27	19	0
MU	201	48	1 134	657	1 222	535	856	162	217	689	4

Přes rozdílnost výsledných počtů v jednotlivých kategoriích ve srovnání s rokem 1999 lze objem publikační činnosti označit jako ustálený. Tabulka zahrnuje čísla z velmi různých oborů a neuvádí žádné kvalitativní parametry. Jejich zdrojem je citovanost prací

jednotlivých autorů, výsledky obhajob jednotlivých projektů a spisy pro habilitační a profesorská řízení.

Výsledky z umělecké oblasti nejsou v těchto datech zahrnuty, ale je možné je získat z fakultních zdrojů.

UZNÁNÍ VĚDECKOU KOMUNITOU

Tab. 5 – Uznání vědeckou komunitou v roce 2000

Fak.	členství v obor. rá- dách grant. agentur		členství ve výborech odb. společností		organizace mezinárod. sjezdů		redaktorství sborníků		redaktorství odborných časopisů		pozvání k přednáškám		pozvání ke studijním pobytům		předsednictví mezinárod. sjezdů		expertízy		ceny, čestná uznání	
	ČR	zahr.	ČR	zahr.	ČR	zahr.	ČR	zahr.	ČR	zahr.	ČR	zahr.	ČR	zahr.	ČR	zahr.	ČR	zahr.	ČR	zahr.
LF	26	0	156	23	50	15	30	2	102	25	473	101	13	37	123	72	290	22	44	10
FF	28	0	103	18	9	8	54	4	57	5	110	90	2	45	7	5	81	14	7	3
PrF	3	0	14	2	4	1	14	1	6	2	89	25	0	14	4	0	94	5	1	0
FSS	17	3	11	1	2	2	12	0	8	0	22	24	0	4	1	0	8	0	0	0
PřF	35	2	68	21	30	18	29	3	48	18	84	107	4	71	6	18	64	24	6	5
FI	2	2	7	6	7	9	1	2	6	3	19	62	0	5	0	2	13	24	12	1
PdF	22	0	51	5	10	6	33	7	12	2	247	117	6	55	5	3	15	2	3	0
ESF	4	0	56	5	5	3	8	0	7	2	13	13	1	5	7	1	86	0	0	0
MU	137	7	466	81	117	62	181	19	246	57	1 057	539	26	236	153	101	651	91	73	19

CENY A VYZNAMENÁNÍ

Čestné vědecké hodnosti doktorů věd

- Thomas Kenner (Rakousko) – Dr.h.c. lékařských věd
- Franz Halberg (USA) – Dr.h.c. lékařských věd
- Karel Husa (USA) – Dr.h.c. věd o umění
- Alfred Bader (USA) – Dr.h.c. chemických věd
- Theophil Antonicek (Rakousko) – Dr.h.c. věd o umění

Velké zlaté medaile MU:

- Zbigniew Kvasniewski, prezident Polské republiky
- Madelaine Albrightová, ministryně zahraničních věcí USA
- Michael Häupl, starosta města Vídně
- Gilbert Guillaume, předseda Mezinárodního soudního dvora v Haagu
- Kenneth Edwards, prezident Asociace evropských univerzit

Zlaté medaile MU:

- prof. PhDr. Dušan Šlosar, CSc.
- Ing. František Ambrož
- prof. Dr. Reinhard Düchting

Stříbrné medaile MU:

- prof. Jiří Teichmann
- prof. Leonid Ochrymčuk
- prof. RNDr. Jaromír Demek, DrSc.

Cena rektora Masarykovy univerzity za významný tvůrčí čin:

- prof. RNDr. Jozef Gruska, DrSc., – “Quantum Computing”
- prof. PhDr. Jaroslav Mezník, CSc., – “Lucemburská Morava”
- prof. MUDr. Milan Dokládál, DrSc., – “Morfologie spálených kostí”

Cena rektora pro nejlepší studenty doktorského studia:

- MUDr. Lydie Hollá, Ph.D. – LF
- Mgr. Jiří Czernek, Ph.D. – PřF
- Mgr. Robert Hakl, Ph.D. – PřF
- Mgr. Helena Spurná, Ph.D. – FF
- Mgr. Drahomíra Baránková – FF
- JUDr. Jana Zezulová, Ph.D. – PrF

Ceny a čestná uznání mimo MU

Lékařská fakulta

- Prof. MUDr. J. Lokaj, CSc. – čestný člen České společnosti alergologie a klinické imunologie ČLS J. E. Purkyně
- MUDr. Lenka Špinarová, Ph.D. – Fellow of European Soc. of Cardiology
- Prof. MUDr. Jan Wechsler, CSc. – čestné členství Slovenské chirurgické společnosti
- Doc. MUDr. Věra Semrádová, CSc. – Zlatá medai-

le LF MU v Brně

- Prof. MUDr. Jiří Záhejský, DrSc. – Hynkova medaile LF KU v Bratislavě – čestné členství Slovenské mykopatologické společnosti – čestné členství České lékařské společnosti JEP
- MUDr. Petr Kaňovský, CSc. – Cena České neurologické společnosti za nejlepší monografii v oboru neurologie, publikovanou v r. 1999
- Doc. MUDr. Z. Halačková, CSc. – ocenění České lékařské společnosti za nejlepší publikaci
- Prof. MUDr. M. Kukletová, CSc. – ocenění České lékařské společnosti za nejlepší publikaci
- Prof. MUDr. A. Dapeci, DrSc. – Diplom České stomatologické společnosti ke 100. jubileu založení časopisu Česká stomatologie
- Doc. MUDr. A. Fassmann, CSc. – Diplom České stomatologické společnosti ke 100. jubileu založení časopisu Česká stomatologie
- MUDr. L. Freyburg, CSc. – Diplom České stomatologické společnosti ke 100. jubileu založení časopisu Česká stomatologie
- Prof. MUDr. M. Kukletová, CSc. – Diplom České stomatologické společnosti ke 100. jubileu založení časopisu Česká stomatologie
- Doc. MUDr. Z. Halačková, CSc. – Diplom České stomatologické společnosti ke 100. jubileu založení časopisu Česká stomatologie
- MUDr. V. Košut, CSc. – Diplom České stomatologické společnosti ke 100. jubileu založení časopisu Česká stomatologie
- Doc. MUDr. Z. Šindelka, CSc. – Diplom České stomatologické společnosti ke 100. jubileu založení časopisu Česká stomatologie
- MUDr. H. Střeštková, CSc. – Diplom České stomatologické společnosti ke 100. jubileu založení časopisu Česká stomatologie
- Prof. MUDr. J. Vaněk, CSc. – Diplom České stomatologické společnosti ke 100. jubileu založení časopisu Česká stomatologie
- MUDr. Lubomír Křivan – nejlepší práce v arytmiologii v kategorii Mladých výzkumníků do 35 let
- MUDr. Tomáš Novotný – nejlepší práce v arytmiologii v kategorii Mladých výzkumníků do 35 let
- Doc. MUDr. J. Skříčková, CSc. – 1. místo v soutěži výboru České pneumoftizeologické společnosti
- MUDr. J. Mayer, CSc. – 1. místo v soutěži výboru České pneumoftizeologické společnosti
- Prof. MUDr. J. Vorlíček, CSc. – 1. místo v soutěži výboru České pneumoftizeologické společnosti
- Doc. MUDr. J. Skříčková, CSc. – Nominated for the Best poster from Eastern and Central European Countries

- MUDr. J. Mayer, CSc. – Nominated for the Best poster from Eastern and Central European Countries
 - Prof. MUDr. J. Vorlíček, CSc. – Nominated for the Best poster from Eastern and Central European Countries
 - MUDr. Z. Merta, CSc. – Nominated for the Best poster from Eastern and Central European Countries
 - MUDr. M. Mechl, Ph.D. – cena Siemens za nejlepší publikaci v r. 2000
 - Prof. MUDr. K. Benda, DrSc. – European Society of Abdominal gastrointescena za nejlepší poster na Evropském kongresu
 - Prof. MUDr. K. Benda, DrSc. – Society of Cardiovascular Interventional Radiology, cena za jednu ze tří nejlepších prací autorů z východní Evropy
 - Doc. MUDr. I. Müller, CSc. – Pamětní medaile LF MU – životní jubileum
 - MUDr. Pavel Štourač – 1. cena redakční rady časopisu Česká a Slovenská neurol. neurochir. za publikaci
 - Prof. MUDr. Z. Kadaňka, CSc. – 1. cena redakční rady časopisu Česká a Slovenská neurol. neurochir. za publikaci
 - MUDr. P. Weber, CSc. – Uznání Rakouské geriatrické společnosti
– Uznání Univerzity Friedricha Schillera, Jena
 - Prof. MUDr. Petr Dítě, DrSc. – Cena za poster v rámci Evropského kongresu v Bruselu UGDW
 - Doc. MUDr. J. Meluzín, CSc. – projekt oceněn IGA MZ – zařazen mezi nejlepší projekty za rok 2000
 - MUDr. Tomáš Kára – Honorable Mention in Clinical Research Young Investigator Awards Competition of The North American Society of Pacing and Electrophysiology, Washington, USA
 - Young Investigator Travel Grant Award of The European Society of Hypertension, Göteborg, Sweden
 - MUDr. M. Machálka, CSc. – diplom za přínos české stomatologii, Česká stomatologická společnost ČLP J. E. Purkyně, Praha
 - MUDr. L. Procházková, CSc. – diplom za přínos české stomatologii, Česká stomatolog. společnost ČLP J. E. Purkyně, Praha
 - Doc. MUDr. F. Tecl, CSc.
– Pamětní medaile LF MU
 - Pamětní medaile Slovenské pediatricko-chirurgické společnosti
 - Doc. MUDr. I. Šlapák, CSc. – výborem ORL společnosti přidělena cena za odbornou publikaci Endonazální endoskopické operace
 - Prof. MUDr. P. Ventruba, DrSc. – 1. místo v soutěži o nejlepší abstrakt, 10. sympozium asistované reprodukce, Brno
 - MUDr. I. Crha, CSc. – 1. místo – soutěž o nejlepší práci, 10. sympozium asistované reprodukce, Brno
 - MUDr. I. Crha, CSc. – 2. místo – soutěž o nejlepší abstrakt, 10. sympozium asistované reprodukce, Brno
 - RNDr. J. Žáková, Ph.D. – 2. místo – soutěž o nejlepší abstrakt, 10. sympozium asistované reprodukce, Brno
 - MUDr. M. Kučera – 2. místo ve 2. sekci VII. konference mladých lékařů, Brno
 - MUDr. M. Kučera – 3. místo – soutěž o nejlepší práci, 10. sympozium asistované reprodukce, Brno
 - MUDr. I. Crha, CSc. 3. místo – soutěž o nejlepší práci, 10. sympozium asistované reprodukce, Brno
 - Doc. MUDr. A. Vašků, CSc. – 3. místo – soutěž o nejlepší práci, 10. sympozium asistované reprodukce, Brno
 - Prof. MUDr. P. Ventruba, DrSc. – 3. místo – soutěž o nejlepší práci, 10. sympozium asistované reprodukce, Brno
 - Prof. MUDr. I. Hrazdira, DrSc. – Čestné členství Společnosti biomedicínského inženýrství
 - Prof. MUDr. O. Nečas, DrSc. – Cena Františka Palackého za r. 2000 (UP Olomouc)
 - Prof. MUDr. J. Šmarda, DrSc. – Cena města Brna za přírodní vědy
– Grand Prix 9. ročníku odborné výstavy Slovmedia, SlovFarm a SlovRehab za knihu Člověk v proudu dědičnosti
 - Prof. MUDr. RNDr. S. Čech, DrSc. – Pamětní medaile UP v Olomouci
– Pamětní medaile LF MU v Brně
– Pamětní medaile vydaná k 200. výročí narození J. E. Purkyně (udělila Čs. Biologická společnost)
 - Doc. MUDr. D. Hrubá, CSc. – 2. místo – soutěž o nejlepší abstrakt, 10. sympozium asistované reprodukce, Brno
- Filozofická fakulta**
- Prof. PhDr. Vladimír Podborský, DrSc. – Medaile MŠMT I. stupně za dlouholetou významnou pedagogickou a organizační práci na FF MU
 - doc. PhDr. Miloš Mendel, CSc. – Cena prof. Karla Petrálky „Za soustavnou popularizaci arabské kultury“, Opus Arabicum Praha
 - prof. PhDr. Ivan Dorovský, DrSc. – Zlaté pero Svazu překladatelů Makedonie
– Kříž Jovana Kukuzela MZ Makedonie
– Čestné uznání Srbského ministerstva vědy a kultury
 - Mgr. Jiří Macháček, Ph.D. – Cena Jana Rulfa, 1. místo pro rok 1998–1999 v soutěži o nejlepší práci v oboru archeologie autorů do 36 let
- Přírodovědecká fakulta:**
- doc. RNDr. Ondřej Došlý, DrSc. – Cena Matematického ústavu AV ČR za nejhodnotnější publikaci pracovníka MÚ AV ČR v periodiku Czech Mathematic Journal
 - prof. RNDr. Jan Gloser, CSc. – Zvláštní cena časopisu Živa za sérii popularizačních článků
 - RNDr. Jiří Fajkus, CSc. – Cena ministra školství, mládeže a tělovýchovy za výzkum
 - Mgr. Andrea Jesenská (doktorand) – Mladý čes-

- koslovenský mikrobiolog za rok 2000 – Československá společnost mikrobiologická
- prof. RNDr. Josef Humlíček, CSc.
– zvolen Fellow of Institut of Physics (Velká Británie)
 - Mgr. Luboš Trantírek (doktorand)
– Ceny prof. Ernsta – Německá chemická společnost, odborná skupina pro magnetickou rezonanci na konferenci v Regensburgu
 - Mgr. Jakub Častulík (doktorand) – Cena za farmacii – Francouzské velvyslanectví v ČR ve spolupráci se spol. AVENTIS, s. r.o.
 - Mgr. Zbyněk Prokop
– I. cena, poster na mezinárodní konferenci Environmental Contamination in Easter Europe
 - Mgr. Jan Kmuníček (doktorand) – III. cena, poster na mezinárodní konferenci Environmental Contamination in Easter Europe
- Fakulta informatiky:**
- prof. RNDr. Jozef Gruska, DrSc.
– Prémie Slovenského literárneho fondu
- Pedagogická fakulta:**
- prof. Michal Košut, Ph.D.
– Čestné uznání v mezinárodní skladatelské soutěži Nová opera pro Prahu

STUDIUM

doc. MUDr. Zuzana Brázdová, CSc., prorektorka

V roce 2000 pokračovala realizace změn týkající se požadavků vyplývajících ze zákona o vysokých školách č. 111/1998 Sb. Statut MU doznal dalších změn mj. v oblasti studijního a zkušebního řádu.

V roce 2000 byla předána panu prof. MUDr. Pavlu Bravenému, CSc. z Lékařské fakulty v rámci Ceny ministra Medaile MŠMT I. stupně za celoživotní tvůrčí pedagogickou činnost a panu prof. PhDr. Jaroslavu Fryčerovi, CSc. z Filozofické fakulty Medaile MŠMT II. stupně za celoživotní tvůrčí pedagogickou činnost. U příležitosti Dne učitelů byla předána Medaile MŠMT I. stupně: prof. JUDr. Petr Hajnovi, DrSc. z Právnické fakulty, prof. MUDr. Ladislavu Pilkovi, DrSc. z Lékařské fakulty, Prof. PhDr. Vladimíru Podborskému, DrSc., prof. PhDr. Dušanu Šlosarovi, CSc., doc. PhDr. Evě Uhrové, CSc. a prof. PhDr. Pavlu Maternovi, CSc. z Filozofické fakulty.

Cenu rektora pro nejlepší studenty magisterského studia na MU v roce 2000 získali: Jan Strejček z Fakulty informatiky, Eva Moravcová a Jan Brázdil z Lékařské fakulty, Tomáš Katrňák z Fakulty sociálních studií a Daniel Polanský z Fakulty informatiky. Cenu rektora pro nejlepšího sportovce MU v roce 2000 získal Lubomír Matera z Pedagogické fakulty.

Statistické údaje o počtech studentů MU přehledně udávají následující tabulky a grafy. Tabulky 1a, 1b a 1c ukazují, že na všech osmi fakultách MU studovalo v r. 2000 celkem 21 014 studentů, tj. o 8,7 % více než v loňském roce. V tomto roce byl kladen důraz na studium bakalářské.

Počty studentů v bakalářském a magisterském studiu za posledních pět let přehledně udává tabulka 2 a graf 1. Pro efektivitu pedagogického výkonu má význam též počet studentů na jednoho učitele. Z tabulky 3 vyplývá, že v posledních letech tento počet na většině fakult MU narůstá, a to při prokazatelně neklesající kvalitě výuky. V přijímacím řízení v r. 2000 podalo přihlášku celkem 34 625 uchazečů. Počet přihlášek opět několikanásobně přesahoval možnosti přijetí: PrF – 10krát, LF – 5krát, PřF – 6krát, FF – 7krát, PdF – 8krát, ESF – 6krát, FI – 3krát, FSS – 11krát; na MU v průměru 7krát. Celkový přehled o přijímacím a přezkumném řízení na MU dává tabulka 4, která však nezahrnuje tzv. studenty-samoplátce a cizince-stipendisty ani absolventy přijaté do doktorského studia.

V r. 2000 se zapsalo na MU o 7,1 % více studentů než v roce minulém. Z počtu přijatých 6 576 se zapsalo ke studiu 4 875, což je 74 %. Toto je způsobeno tím, že řada uchazečů byla přijata na více než jednu fakultu či VŠ. Přehled počtu zapsaných studentů na jednotlivé fakulty MU ukazuje graf 2.

MU dynamicky reagovala na zvýšený zájem o studium akreditováním nových studijních oborů. Nabídka

byla takto rozšířena na LF, FF a ESF. Masarykova univerzita podporuje mezioborová studia, jedním z takových je společné studium zdravotních věd na LF a PdF.

Významným ukazatelem domácí i mezinárodní prestiže školy je mj. počet zahraničních studentů. Na MU studuje v řádném studiu celkem 834 zahraničních studentů, tj. 4 % všech řádných studentů. V akademickém roce 2000/2001 studuje na MU o 262 zahraničních studentů více než v roce minulém. Nejvíce je studentů ze Slovenska (461), a dále z Řecka (76). Ostatních 297 studentů pochází z dalších 56 států. Většina fakult MU vyvíjí aktivity vedoucí ke zvýšení celkového počtu zahraničních studentů, a to nabídkou jednotlivých kurzů i celých studijních programů v angličtině, případně v dalších cizích jazycích, prezentací této nabídky na zahraničních reklamních a veletržních akcích i spoluprací se zahraničními agenturami.

Počty absolventů – občanů ČR ukazuje tabulka 5 a počty absolventů – cizinců tabulka 6.

Stejně jako v minulých letech se podílel Útvar pro studium Rektorátu MU společně se studijními odděleními jednotlivých fakult na přípravě a organizaci dvou významných akcí zaměřených na pomaturitní vzdělávání: GAUDEAMUS 2000 v Brně a Prezentace moravských vysokých a vyšších odborných škol ve Zlíně. Pro uchazeče o studium na MU byla opět zpracována brožura „Informace o studiu na MU v akademickém roce 2001/2002“ a informační materiály všech 8 fakult MU.

Útvar pro studium RMU se podílel na přípravě 13. zasedání výboru EFOS (European Federation of Older Students at the Universities), které proběhlo ve dnech 18. – 19. 5. 2000 na MU (poprvé v ČR).

Celoživotní vzdělávání

V rámci své vzdělávací činnosti poskytuje MU podle § 60 zákona 111/1998 Sb. o vysokých školách a o změně a doplnění dalších zákonů, programy celoživotního vzdělávání. Tyto programy jsou orientované na výkon povolání nebo zájmově:

Univerzita třetího věku – v rámci celouniverzitních aktivit zahájil v r. 2000 další Základní kurz U3V a dále pokračovaly Základní kurz, Kurz praktické gerontologie a Klub absolventů U3V. Na přednáškové činnosti U3V se podílejí všechny fakulty MU. Celkem navštěvuje přednášky v rámci U3V 553 posluchačů.

Centrum pro další vzdělávání – základem činnosti pracoviště byla realizace inovačních, specializačních, rozšiřujících a doplňujících kurzů, akreditovaných MŠMT ČR určených pracovníkům škol, školských zařízení a pracovníkům státní správy.

Pro pracovníky škol a školských zařízení bylo realizováno celkem 146 kurzů pro 2 762 účastníků.

Na základě uzavřené smlouvy mezi MU a Ministerstvem vnitra ČR bylo zahájeno vzdělávání pracovníků státní správy. V 36týdenních kurzech odborné způsobilosti bylo proškoleny 1 062 účastníků.

Pro učitele cizích jazyků a pracovníky pedagogických center byly uspořádány 3 mezinárodní konference.

PrF – celoživotní vzdělávání není určeno jen absolventům právnických fakult, ale i široké veřejnosti – zaměřuje se na seznamování zájemců s aktuálními změnami v právní úpravě. Účastníky pořádaných akcí jsou advokáti a notáři, zaměstnanci státní správy a samosprávy, zaměstnanci katastrálních a pozemkových úřadů, pedagogové středních škol, právníci z podnikatelských subjektů a daňový poradci a auditori. V roce 2000 se uskutečnilo 19 akcí, kterých se zúčastnilo celkem 815 osob.

LF – ve spolupráci s IPVZ v Praze a IDVZP v Brně se učitelé LF podílejí na postgraduálním vzdělávání lékařů a středních zdravotnických pracovníků, jak ve výuce, tak při zkoušení atestací. Kromě toho fakulta organizuje přípravný kurz z chemie, fyziky a biologie pro uchazeče o studium na této fakultě.

PřF organizuje přípravný kurz z matematiky pro uchazeče o studium na této fakultě.

FF pořádá rozšiřující studium speciální pedagogiky a studium školního a výchovného poradenství pro absolventy VŠ a doplňující pedagogické studium k získání učitelské způsobilosti. Dále fakulta organizuje specializační studium památkové péče a ochrany kulturního dědictví (ve spolupráci s Fakultou architektury VUT), studium školního managementu a kurzy japonštiny a novořečtiny, pro cizince Letní školu slovenských studií.

PdF organizuje doplňující pedagogické studium a studium k rozšíření učitelské kvalifikace pro základní a střední školy v různých předmětech.

ESF pořádá přípravné kurzy z matematiky, ekonomie a cizích jazyků pro uchazeče o studium a odborné kurzy pro jednotlivé obory kombinovaného studia.

V rámci celoživotního vzdělávání jsou od akademického roku 2000/2001 realizovány dva studijní obory a to peněžnictví se specializací stavební spoření a management.

Do prvního semestru celoživotního vzdělávání bylo přijato prostřednictvím přijímacích zkoušek 43 účastníků ve specializaci stavební spoření, 93 účastníků ve studijním oboru management.

FI organizuje přípravný kurz z matematiky pro uchazeče o studium a rozšiřující studium výpočetní techniky pro střední školy pro absolventy VŠ.

V průběhu roku 2000 bylo na fakultě připraveno 9 nových kurzů určených pro celoživotní vzdělávání učitelů v rámci zvyšování informační gramotnosti. Tyto kurzy byly na podzim 2000 předloženy k akreditaci MŠMT.

Inovace již uskutečňovaných studijních programů

PrF

V uplynulém akademickém roce byl dopracován a poprvé plně realizován (tj. ve všech ročnících) nový studijní program v magisterském prezenčním studiu, obor Právo. Nedošlo k zásadním inovacím, pokračovalo se v plánované inovaci, která byla završena.

LF

V rámci jednotlivých oborů magisterského a bakalářského studia proběhly dílčí inovace ve smyslu rozšíření nabídky volitelných předmětů, vhodnějšího uspořádání předmětů z hlediska návazností a modernizace obsahové náplně.

Došlo k podstatnému rozšíření doktorského studia, v němž studuje 376 doktorandů (prezenční studium 83, kombinované studium 283, přerušeno 10). Byly připraveny podklady pro reakreditaci 21 oborů doktorského studijního programu, zásadně byl inovován Statut a Organizační řád doktorského studijního programu, bylo dokončeno obsahové přepracování výuky společné pro všechny obory doktorského studia včetně personálního.

PřF

Obsahová inovace uskutečňovaných studijních programů je trvalou součástí pedagogické činnosti na Přírodovědecké fakultě MU. Zejména obsah specializovaných předmětů, profilujících studijní obory, je průběžně aktualizován v souladu s novými výsledky příslušných vědních disciplín.

Výrazná inovace studijních programů, v souvislosti s nadcházející akreditací fakulty v roce 2002, je ve stadiu přípravy. K dispozici jsou v současnosti základní koncepční dokumenty na jednotlivých sekcích, formulované v souladu s Dlouhodobým záměrem fakulty. Podrobnější dokumentace je připravována pro aktualizaci dlouhodobého záměru, k níž dojde v dubnu 2001.

FF

V rámci přípravy reakreditací se naprostá většina nastávajících magisterských programů postupně transformuje na bakalářské a navazující magisterské studium a je nově definován jejich obsah.

PdF

Všechny programy byly v roce 2000 přizpůsobeny kreditovému systému studia.

ESF

V roce 2000 probíhaly organizační přípravy na inovaci studijních programů spočívající v systémovém zavádění výuky problematiky odvětví práva, která jsou důležitá pro zaměření realizovaných studijních programů a studijních oborů na fakultě a to jak v prezenčním, tak v kombinovaném studiu. Vyvrcholením tohoto procesu bylo zřízení nové Katedry práva od 1. 1. 2001. Tento proces byl nutný i z toho důvodu, že fakulta se postupně zaměřuje na rozšíření výuky specializované k přípravě absolventů pro výkon funkcí v institucích veřejné správy v prezenčním studiu a na zkvalitnění vzdělání pracovníků působících ve veřejné správě v kombinovaném studiu.

S výše uvedeným procesem souvisí i přechod současného dvousemestrálního studijního programu Ve-

řejná správa, který je realizován společně s Univerzitou Rennes I. ve francouzském jazyce na navazující magisterské studium od roku 2001/2002. Procesem přípravy v roce 2000 procházely i nově připravované bakalářské studijní programy zařazené do prezenční formy studia od roku 2001/2002: Národní hospodářství, Veřejná ekonomika, Regionální rozvoj a správa, Finanční podnikání a Podnikové hospodářství.

FI

Fakulta inovuje studijní programy průběžně, v návaznosti na rychlý rozvoj oboru i podle aktuálních možností. Do studijních programů jsou zařazovány přednášky externích odborníků. Nové předměty jsou zařazovány dynamicky, nejpozději před zahájením daného semestru.

Nové bakalářské, magisterské a doktorské studijní programy

PrF

Nebyly akreditovány žádné nové studijní programy.

LF

V ak. roce 2000/2001 nebyly otevřeny nové studijní programy, z doktorských programů byla přiznána v r. 2000 akreditace v oboru Oftalmologie.

PřF

Vzhledem k probíhající přípravě na akreditaci fakulty v roce 2002 nebyla v kalendářním roce 2000 podána žádná žádost o novou akreditaci, ani o rozšíření akreditace některého ze stávajících studijních programů. Přírodovědecká fakulta se připojila, jakožto spolupracující instituce, k žádosti o rozšíření akreditace studijního programu Matematika akreditovaného na Slezské univerzitě v Opavě, o studijní obor Matematická fyzika.

FF

Akreditační komisi MŠMT byl schválen nový doktorský studijní obor Literární komparatistika, další nové doktorské studijní obory věnované areálovým studiím a žánrové typologii byly k akreditaci podány.

PdF

Nejsou žádné nové studijní programy.

ESF

Od akademického roku 2000/2001 byla zahájena výuka doktorského studia ve studijním programu Ekonomika a management a studijním oboru Podniková ekonomika a management.

FI

V roce 2000 nebyly zavedeny nové studijní programy. Vzhledem k plánované přestavbě studia podle Boloňského modelu byly zahájeny práce na přípravě nových studijních programů pro akreditaci v roce 2002.

FSS

Nejsou žádné nové studijní programy.

Hodnocení nabídky studijních oborů s ohledem na uplatnění absolventů na trhu práce

PrF

Magisterské studium oboru Právo je koncipováno jako program, který vzdělává absolventa s jednotným všeobecným profilem. Důvodem je právě jeho uplatnitelnost ve všech oblastech práva. I když dnes nabídka na trhu práce není již pro absolventy PrF tak atraktivní, jako byla před několika lety, nejsou z praxe signalizovány zatím žádné vážné problémy s uplatněním.

Bakalářské kombinované obory jsou specializované a jsou zaměřeny na požadavky konkrétní praxe (oblast místní správy, oblast sociálního zabezpečení apod.). Ani zde zatím nejsou známky o neuplatnitelnosti absolventů. Zájem o tyto výrazně praktické obory, vhodné právě k doplnění kvalifikace pro lidi z praxe, je značný a převyšuje možnosti fakulty.

LF

Podle dostupných informací absolventi téměř ve všech případech získají místo, ne vždy s možností specializovat se dle svých představ a ne vždy v místě svého bydliště.

PřF

V žádném z oborů nemají podle těchto informací absolventi s uplatněním potíže, naopak v některých oborech se možnosti uplatnění výrazně zlepšují (například Fyzika).

FF

Široká nabídka více než 40 studijních oborů umožňuje dobré uplatnění absolventů v nejružnějších školských, kulturních, mediálních a psychologických zařízeních a v orgánech státní správy.

PdF

Absolventi učitelství i sociální nebo speciální pedagogiky nacházejí uplatnění ve svých resortech nebo v oblasti manažerství, absolventi učitelství cizích jazyků jako překladatelé.

ESF

V roce 2000 zaznamenala fakulta zvýšenou poptávku o absolventy připravené na výkon funkcí v institucích veřejné správy prostřednictvím studijních oborů Veřejná ekonomika a Regionální rozvoj a správa. Tento proces souvisí s přípravou jednotného vzdělávacího systému pracovníků veřejné správy, na jehož koncepci se fakulta již několik let podílí. Poptávka po absolventech ostatních studijních oborů (a jejich uplatnění na trhu práce) vykazuje již několik let setrvalý stav odpovídající výsledkům sociologického průzkumu absolventů jednotlivých fakult, který je realizován v rámci MU.

FI

Fakulta nabízí v současné době 2 bakalářské a 2 magisterské studijní obory. Absolventi všech oborů nacházejí velmi dobré uplatnění na trhu práce a patří mezi odborníky vyhledávané i v zahraničí.

FSS

Informace tohoto druhu nemá fakulta k dispozici.

Uplatnění nových forem studia

PrF

Na fakultě je využíváno formy prezenční a kombinované. Distanční studium dosud zavedeno není.

LF

Nové formy studia nebyly zaváděny. Co se týče nových forem výuky, v řadě, zejména teoretických předmětů, se rozšiřuje využívání multimediálních forem výuky.

PřF

Za „nový“ lze považovat pouze způsob studia, umožněný důslednou aplikací kreditového systému, který poměrně výrazně umožňuje studentům vytvářet svůj odborný profil v rámci studijního programu podle vlastního zájmu. Nově je na fakultě realizováno víceoborové studium. Preferovaným a tradičně podporovaným typem víceoborového studia je studium učitelství všeobecně vzdělávacích předmětů pro střední školy, které se děje v rámci studijních programů jednotlivých vědních disciplin (matematika, fyzika, chemie, biologie, vědy o zemi), nikoli již pod studijním programem Učitelství pro střední školy.

FF

Zvyšování počtu posluchačů přináší v některých studijních oborech širší využívání internetu jako informačního média a používání písemných forem prověřování znalostí (eseje, samostatné písemné práce, testy).

PdF

Nebyly zavedeny nové formy studia.

ESF

V roce 2000 byl nastartován cílený proces postupného přechodu (řádově v období tří let) studijních oborů realizovaných v kombinovaném studiu na čistou distanční formu. Za tím účelem byly v roce 2000 realizovány přípravné práce související se zřízením Centra distančního a celoživotního vzdělávání, které bylo v souladu se závěry vedení fakulty a fakultního akademického senátu ustaveno k 1. 1. 2001.

FI

Nebyly zavedeny nové formy studia.

FSS

Již druhým rokem organizuje fakulta dvě formy studia: prezenční a kombinovanou.

Studijní neúspěšnost na vysoké škole

PrF

Všeobecně je možné říci, že stoupl počet studentů neúspěšných na počátku studia (mezi prvním a druhým ročníkem). Z tohoto důvodu došlo i k navýšení počtu studentů přijímaných do prvního ročníku.

LF

9 % u prezenčního studia, 1 % u kombinovaného studia.

PřF

Studijní neúspěšnost v roce 2000 činila cca 10 procent. V tomto počtu jsou studenti, kteří zanechali studia, případně jim bylo studium ukončeno podle příslušného paragrafu studijního a zkušebního řádu. Většinu (více než tři čtvrtiny) neúspěšných studentů tvoří studenti v prvním roce studia (zanechali studia bezpro-

středně po zápisu, resp. jim bylo studium ukončeno pro neplnění studijních povinností prvního roku studia).

FF

V loňském roce neúspěšně ukončilo studium cca 150 posluchačů.

PdF

V loňském roce ukončilo neúspěšně v prezenčním bakalářském a magisterském studiu 165 studentů, v kombinovaném bakalářském a magisterském studiu 57 studentů.

ESF

Studijní neúspěšnost vykazuje na fakultě již po několika let stejné parametry spočívající v tom, že v průběhu 1. ročníku prezenčního magisterského studia je neúspěšných cca 50 studentů ze tří set a v průběhu 2. – 4. ročníku pak cca 20 studentů ze sedmi set. V kombinovaném bakalářském studiu je neúspěšných v prvním ročníku cca 200 studentů ze čtyř set zapsaných a ve druhém ročníku cca 20 studentů. V tomto případě se většinou jedná o rodinné a pracovní důvody.

FI

Vzhledem k vysoké vzájemné prostupnosti magisterských a bakalářských studijních programů mají studenti velmi dobrou příležitost na úspěšné zakončení některé z nabízených forem studia.

FSS

Studijní neúspěšnost je v bakalářském studiu cca 22 %, v magisterském studiu 3 %

Možnost studia handicapovaných uchazečů

PrF

Vzhledem k charakteru právnického studia je možnost studia handicapovaných uchazečů vysoká. V současné době zde studují dva studenti (jeden nevidomý, jeden pohybově omezený). V prvním případě jde o studenta, který je již ve čtvrtém ročníku. Problémy žádné nebyly, i když je nutné říci, že přes veškerou snahu univerzity i fakulty, je hlavní finanční a materiální zátěž na studentovi samém (nutnost speciální techniky pro studium). Zkušenosti s tímto studentem jsou vynikající, jde o jednoho z nejlepších studentů fakulty.

V letošním roce byl vybrán komisí pro studium v USA. Druhý student je v prvním ročníku, zkušenosti budou vyhodnoceny po prvním ročníku studia.

LF

Handicapovaní studenti mohou na LF studovat. V letošním roce byl ke studiu fyzioterapie přijat nevidomý student.

PřF

Na Přírodovědecké fakultě studují tělesně postižení pouze v ojedinělých případech. V rámci studijních programů však existují obory, které jsou pro handicapované studenty schůdné. Výjimkou jsou obory chemické nebo biologické, zahrnující řadu praktických předmětů, které nejsou vhodné například pro studenty s postižením zraku.

FF

Na fakultě jsou i ve spolupráci s univerzitním centrem Teiresias vytvořeny podmínky pro studium handica-

povaných studentů v řadě oborů. V současné době na fakultě studuje 7 tělesně postižených studentů.

PdF

Fakulta každoročně přijímá mimo pořadí několik studentů se změněnou pracovní schopností, kteří úspěšně vykonali přijímací zkoušky. Fakultu např. absolvovala tělesně postižená studentka na vozíčku. V současné době na fakultě studuje 5 neslyšících studentů a 2 nevidomé studentky. V posledních letech MŠMT poskytovalo finanční prostředky pro usnadnění studia handicapovaných studentů.

ESF

Fakulta vytvořila v rámci celouniverzitní iniciativy podmínky pro přijímací zkoušky a studium handicapovaných studentů. V současné době studují na fakultě dva slabozrací studenti v prezenčním typu a jeden tělesně postižený student na vozíčku v kombinovaném typu studia.

FI

Na fakultě mohou bez problémů studovat handicapovaní studenti. Pro pohybově postižené studenty jsou zajištěny bezbariérové přístupy do všech výukových prostor, zrakově postiženým studentům poskytuje individuální podporu Středisko pro pomoc nevidomým a slabozrakým studentům.

FSS

Zprovozněním budovy J, v níž fakulta investovala do zařízení umožňující bezbariérový vstup, získali handicapovaní uchazeči možnost nelimitovaného studia na FSS.

Využívání kreditového systému

PrF

Fakulta dosud využívá kreditový systém jako pouze tzv. vnější kreditový systém.

LF

Kreditový systém je primárně využíván především pro mezinárodní výměny studentů v rámci programu SOCRATES-ERASMUS.

PřF

Hodnocení studia na Přírodovědecké fakultě je plně podřízeno kreditovému systému. Kvalita studia je souběžně hodnocena klasifikační stupnicí, klasifikace a kreditová hodnota studia jsou nezávislé.

FF

Kreditový systém se na fakultě plně osvědčil, využití všech jeho předností na víceoborovém filologickém studiu je ovšem limitováno maximálním počtem týdenních vyučovacích hodin.

PdF

Všechny studijní programy jsou realizovány v kreditovém systému.

ESF

Kreditový systém studia byl na fakultě zaveden již v roce 1992. Od akademického roku 1999/2000 byl tento systém adaptován na všeobecně v Evropě užívaný systém ECTS, aby tak bylo umožněno srovnávat náročnost studia na ESF MU a ekonomických fakultách jiných evropských vysokých škol a také umožňovat bezproblémové přechody studentů v rámci těchto fakult a škol.

FI

Od akademického roku 1999/2000 používá FI kreditový systém podle norem ETCS.

FSS

Kreditový systém je na fakultě s úspěchem využíván již několik let k plné spokojenosti všech učitelů i studentů.

Tab.1a – Stav studentů – občanů ČR na MU k 31. 10. 2000

Fakulta	Řádné (diplomové) studium												Ostatní formy studia	Celkem studenti MU
	prezenční				kombinované				celkem					
	Bc.	Mgr.	Ph.D.	celk.	Bc.	Mgr.	Ph.D.	celk.	Bc.	Mgr.	Ph.D.	celk.		
LF	185	1 251	60	1 496	89	0	280	369	274	1 251	340	1 865	0	1 865
FF	239	2 280	113	2 632	71	30	392	493	310	2 310	505	3 125	344	3 469
PrF	0	2 001	2	2 003	153	1	72	226	153	2 002	74	2 229	0	2 229
FSS	584	303	58	945	237	24	59	320	821	327	117	1 265	0	1 265
PřF	137	1 791	266	2 194	0	0	204	204	137	1 791	470	2 398	0	2 398
FI	370	963	59	1 392	0	0	12	12	370	963	71	1 404	3	1 407
PdF	59	2 215	46	2 320	630	1029	70	1 729	689	3 244	116	4 049	581	4 630
ESF	0	1 191	34	1 225	953	0	50	1 003	953	1 191	84	2 228	136	2 364
RMU	0	0	0	0	0	0	0	0	0	0	0	0	553	553
Celkem	1 574	11 995	638	14 207	2 133	1 084	1 139	4 356	3 707	13 079	1 777	18 563	1 617	20 180

Tab. 1b – Stav studentů – cizinců na MU k 31. 10. 2000

Fakulta	Řádné (diplomové) studium											
	prezenční				kombinované				celkem			
	Bc.	Mgr.	Ph.D.	celk.	Bc.	Mgr.	Ph.D.	celk.	Bc.	Mgr.	Ph.D.	celk.
LF	7	256	12	275	6	0	6	12	13	256	18	287
FF	10	48	5	63	3	0	21	24	13	48	26	87
PrF	0	173	1	174	0	0	0	0	0	173	1	174
FSS	22	3	3	28	8	0	3	11	30	3	6	39
PřF	1	38	13	52	0	0	2	2	1	38	15	54
FI	10	66	2	78	0	0	2	2	10	66	4	80
PdF	0	4	1	5	2	0	1	3	2	4	2	8
ESF	0	86	5	91	7	0	7	14	7	86	12	105
Celkem	50	674	42	766	26	0	42	68	76	674	84	834

Tab. 1c – Stav studentů na MU k 31. 10. 2000

Fakulta	Diplomové studium			Ostatní formy	Celkem studenti MU
	obč. ČR	cizinci	celkem		
LF	1865	287	2 152	0	2 152
FF	3125	87	3 212	344	3 556
PrF	2229	174	2 403	0	2 403
FSS	1265	39	1 304	0	1 304
PřF	2398	54	2 452	0	2 452
FI	1404	80	1 484	3	1 487
PdF	4049	8	4 057	581	4 638
ESF	2228	105	2 333	136	2 469
RMU		0	0	553	553
Celkem	18 563	834	19 397	1617	21 014

Tab. 2 – Studenti Masarykovy univerzity¹⁾

Šk. rok Fak.	1996/97			1997/98			1998/99			1999/2000			2000/2001		
	DES ³⁾	DAS ²⁾	Celk.	DES	DAS	Celk.	DES	DAS	Celk.	PS ⁴⁾	KS ⁵⁾	Celk.	PS ⁴⁾	KS ⁵⁾	Celk.
LF	1560	0	1560	1577	0	1577	1660	25	1685	1769	234	2003	1496	369	1865
FF	2674	186	2860	2675	125	2800	2291	135	2426	2556	452	3008	2632	493	3125
PrF	2249	26	2275	2256	101	2357	2245	148	2393	2179	272	2451	2003	226	2229
FSS							529	0	529	798	137	935	945	320	1265
PřF	1684	1	1685	1842	0	1842	1842	0	1842	2162	194	2356	2194	204	2398
FI	506	0	506	711	1	712	904	0	904	1202	15	1217	1392	12	1404
PdF	2141	519	2660	2135	839	2974	2441	1034	3475	2287	1287	3574	2320	1729	4049
ESF	877	335	1212	984	655	1639	1171	760	1931	1238	973	2211	1225	1003	2228
MU	11691	1067	12758	12180	1721	13901	13083	2102	15185	14191	3564	17755	14207	4356	18563

1) pouze diplomové, tj. bakalářské a magisterské studium – občané ČR i cizinci

2) DAS – studium dálkové a distanční

3) DES – denní studium

4) PS – prezenční studium

5) KS – kombinované studium

Graf 1

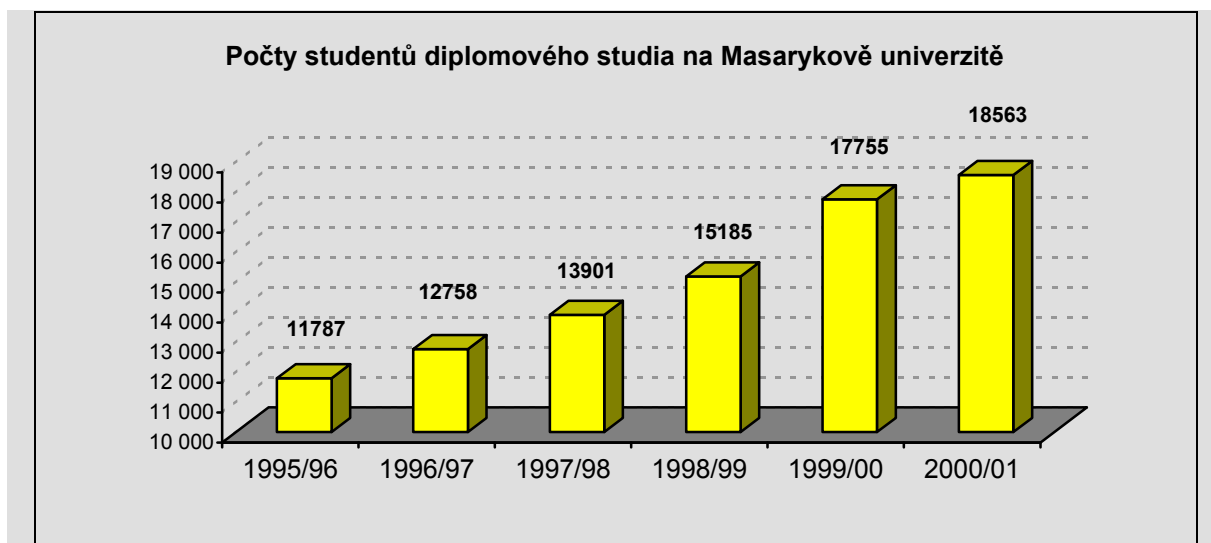

Tab. 3 – Počet studentů na jednoho učitele MU

Fak./Šk. rok	1993/94	1994/95	1995/96	1996/97	1997/98	1998/99	1999/00	2000/01
LF	5,35	5,19	6,33	5,86	5,89	6,41	6,74	7,07
FF	14,01	13,23	14,38	19,24	18,49	18,29	20,36	19,03
PrF	33,18	33,87	33,37	35,05	33,63	33,03	34,24	32,57
FSS						28,95	29,83	35,46
PfF	10,14	9,08	9,98	10,22	11,43	11,34	11,71	12,03
FI		50	19,93	25,92	29,41	35,10	30,01	30,83
PdF	11,87	10,62	11,28	14,85	17,40	20,11	21,21	18,75
ESF	21,65	20,43	22,90	21,88	28,98	32,99	36,16	37,71
MU	10,70	10,50	11,79	13,57	14,63	15,66	16,62	15,58

Tab. 4 – Rozbor přijímacího řízení pro akademický rok 2000/2001

Fakulta	Forma studia	Přihlášeno	Dostavilo se	Uspělo	Uspělo v %	Přijato děkanem	Autoremedura	Odvolání	Přijato rektorem	Přijato celkem	Zrušilo přijetí	K zápisu	Zapsalo se	Plán zapsaných
PrF	PS	4422	3540	1016	28,70	471	66	580	1	538	28	510	453	
	KS + Dis.	642	543	116	21,36	51	0	97	0	51	0	51	49	
	Celkem	5064	4083	1132	27,72	522	66	677	1	589	28	561	502	500
LF	PS	2074	1601	759	47,41	525	24	287	6	555	161	394	394	
	KS + Dis.	227	197	114	57,87	36	8	36	7	51	0	51	51	
	Celkem	2301	1798	873	48,55	561	32	323	13	606	161	445	445	425
PřF	PS	3158	2476	1268	51,21	785	123	274	50	958	291	667	526	
	KS + Dis.	0	0	0	0,00	0	0	0	0	0	0	0	0	
	Celkem	3158	2476	1268	51,21	785	123	274	50	958	291	667	526	550
FF	PS	3999	3151	1082	34,34	654	114	583	3	771	81	690	570	
	KS + Dis.	89	65	60	92,31	46	0	7	0	46	0	46	42	
	Celkem	4088	3216	1142	35,51	700	114	590	3	817	81	736	612	528
PdF	PS	5709	4421	1859	42,05	733	107	1063	56	896	143	753	627	
	KS + Dis.	2790	2294	1356	59,11	409	39	569	14	462	15	447	410	
	Celkem	8499	6715	3215	47,88	1142	146	1632	70	1358	158	1200	1037	955
ESF	PS	2433	1869	718	38,42	490	0	273	1	491	161	330	314	
	KS + Dis.	1952	1566	1138	72,67	431	0	338	1	432	0	432	406	
	Celkem	4385	3435	1856	54,03	921	0	611	2	923	161	762	720	650
FI	PS	1363	1105	727	65,79	727	4	16	0	731		731	510	
	KS + Dis.	0	0	0	0,00	0	0	0	0	0		0	0	
	Celkem	1363	1105	727	65,79	727	4	16	0	731	0	731	510	450
FSS	PS	3874	3305	867	26,23	349	10	810	23	382	41	341	315	
	KS + Dis.	1893	1595	343	21,50	182	30	308	0	212	2	210	208	
	Celkem	5767	4900	1210	24,69	531	40	1118	23	594	43	551	523	395
MU	PS	27032	21468	8296	38,64	4734	448	3886	140	5322	906	4416	3709	
	KS + Dis.	7593	6260	3127	49,95	1155	77	1355	22	1254	17	1237	1166	
	Celkem	34625	27728	11423	41,20	5889	525	5241	162	6576	923	5653	4875	4453
1999		33037	25748	8189	31,80	5289	674	4488	102	6065	857	4552	4611	
<i>Nárůst</i>		<i>4,81</i>	<i>7,69</i>	<i>39,49</i>	<i>29,53</i>	<i>11,34</i>	<i>-22,11</i>	<i>16,78</i>	<i>58,82</i>	<i>8,43</i>	<i>7,70</i>	<i>8,54</i>	<i>7,10</i>	<i>-3,43</i>

Tab. 5 – Absolventi Masarykovy univerzity – občané ČR ¹⁾

Fak.	1996			1997			1998			1999			2000		
	DES	DAS	Celk.	DES	DAS	Celk.	DES	DAS	Celk.	PS	KS	Celk.	PS	KS	Celk.
LF	264	1	265	247	2	249	263	0	263	211	10	221	274	17	291
FF	238	119	357	273	76	349	297	39	336	171	16	187	286	61	347
PrF	225	89	314	366	30	396	417	25	442	382	7	389	359	74	453
FSS							21	0	21	64	1	65	93	5	98
PřF	264	26	290	297	19	316	302	25	327	302	25	327	312	38	350
FI	45	1	46	38	2	40	44	0	44	42	0	42	85	0	85
PdF	460	202	662	504	126	630	380	232	612	393	287	680	398	440	838
ESF	122	4	126	281	28	309	286	57	343	142	103	245	188	147	335
MU	1 618	442	2 060	2 006	283	2 289	2 010	378	2 388	1707	449	2 156	1 995	782	2 797

¹⁾ Bakalářské, magisterské a doktorské studium

Tab. 6 – Absolventi MU – cizinci

Fak./Rok	1995	1996	1997	1998	1999	2000
LF	8	12	14	14	24	19
FF	1	4	5	3	10	6
PrF	4	4	1	8	22	32
FSS	–	–	–	1	0	3
PřF	5	6	2	7	0	5
FI	0	1	0	2	0	0
PdF	0	1	1	0	4	1
ESF	0	0	0	1	1	2
MU	18	28	23	36	61	68

Graf 2

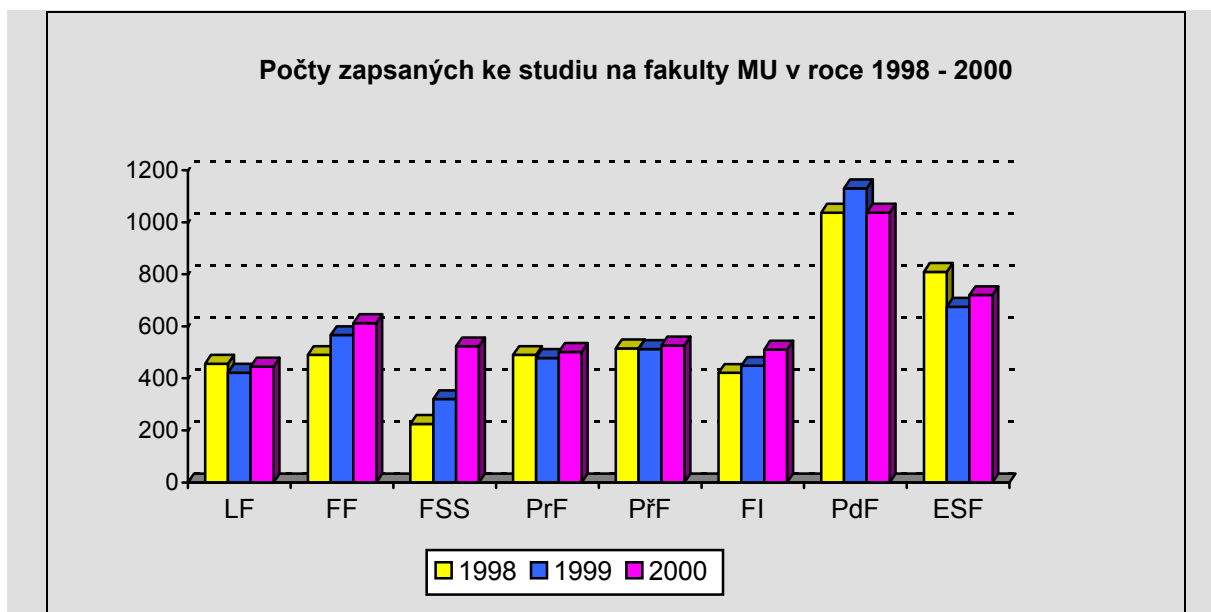

Tab. 7 – Studijní neúspěšnost na MU

Fakulta	Studium								
	<i>prezenční</i>			<i>Kombinované</i>			<i>Celkem</i>		
	celkem	neúspěšní	tj. %	celkem	neúspěšní	tj. %	celkem	neúspěšní	tj. %
LF	1 496	118	7,89	369	10	2,71	1 865	128	6,86
FF	2 632	152	5,78	493	3	0,61	3 125	155	4,96
PrF	2 003	77	3,84	226	24	10,62	2 229	101	4,53
FSS	945	103	10,90	320	40	12,50	1 265	143	11,30
PřF	2 194	235	10,71	204	6	2,94	2 398	241	10,05
FI	1 392	229	16,45	12	5	41,67	1 404	234	16,67
PdF	2 320	187	8,06	1 729	32	1,85	4 049	219	5,41
ESF	1 225	40	3,27	1 003	241	24,03	2 228	281	12,61
Celkem	14 207	1 141	8,03	4 356	361	8,29	18 563	1 502	8,09

MEZINÁRODNÍ SPOLUPRÁCE A STYKY S VEŘEJNOSTÍ

Prof. PhDr. Jiří Fukač, CSc., prorektor

CENTRUM ZAHRANIČNÍCH STUDIÍ

ředitel: PhDr. Thomas Donaldson Sparling, B.A.

tel.: + +420-5-42 128 309

Od 1. července 2000 se Útvar pro mezinárodní vztahy a styk s veřejností MU rozdělil na dva samostatné celky, Centrum zahraničních studií a Útvar vnějších vztahů. Hlavními důvody byla narůstající agenda útvaru a nutnost jasně vymezit činnosti akademického a služebního charakteru. Hlavními okruhy aktivit CZS jsou:

- a) mezinárodní spolupráce (zprostředkování studentských a učitelských mobilit, posilování mezinárodní spolupráce formou uzavírání bilaterálních smluv, atd.)
- b) zavedení nových programů v cizích jazycích na MU
- c) prezentace univerzity na nejdůležitějších mezinárodních vzdělávacích veletrzích
- d) společné aktivity na projektech v rámci mezinárodních univerzitních sítí.

MEZINÁRODNÍ SPOLUPRÁCE

Zapojení do mezinárodních programů

Program SOCRATES

- ERASMUS

Akademický rok 1999–2000

Účast MU v programu ERASMUS se ve školním roce 1999–2000 mírně zvýšila. Počet studentů MU, kteří vycestovali do ciziny, byl ve srovnání s rokem 1998–1999 o 37 % a počet učitelů o 27 % vyšší. Potěšující byl také větší počet zahraničních studentů, kteří přijeli do Brna v rámci programu – 51 oproti 17ti v roce 1998–1999.

Kromě studentské a učitelské mobility na MU probíhaly v rámci programu ERASMUS dva projekty CDA1, CDA2 (rozvoj mezinárodních učebních osnov), Intenzivní program v oblasti životního prostředí a projekt na zavedení Evropského kreditního systému (ECTS).

Akademický rok 2000–2001

Z hlediska účasti studentů MU v programu ERASMUS bude tento akademický rok průlomový – očekává se nárůst přibližně o 100 %. Méně uspokojivý je však počet učitelů, kteří hodlají navštívit cizí univerzity během tohoto období: zdá se, že v důsledku omezení možností čerpání finančních prostředků nárůst bude pouze minimální. Pokud se týče počtu zahraničních studentů přicházejících na MU v rámci programu ERASMUS, prokazuje tento akademický rok také jen malý nárůst. Hlavní příčinou nezájmu o studium na MU ze strany zahraničních studentů je nepochybně nedostačující nabídka kursů v cizích jazycích. Proto by v následujících letech mělo být zvýšení počtu takových kursů jednou z hlavních priorit MU.

V tomto akademickém roce také probíhají dva CDA projekty a pokračují projekty IP a ECTS.

- COMENIUS

Na PdF MU v současnosti probíhají dva projekty COMENIUS.

- ARION

Na MU byl schválen jeden projekt podprogramu ARION.

- LEONARDO

V roce 2000 byl návrh projektu nazvaného „MUNI Partnership Programme“, na kterém se podílela MU a Akademické informační centrum, schválen Bruselem, ale toto schválení trvalo tak dlouho, že CZS muselo projekt opravit a znovu ho poslat do Bruselu. Následovalo další neúměrné zdržení a nakonec jsme obdrželi k podepsání kontrakt, který neobsahoval hlavní změny, na nichž se CZS předtím dohodlo s administrativou v Bruselu. Proto se teď spíše počítá s jeho začleněním do programu LEONARDO II.

Na PdF dále probíhají dva další projekty v rámci LEONARDO v oblasti speciální pedagogiky.

- * Jean Monnet

Jak v akademickém roce 1999/2000, tak v ak. roce 2000/2001 na MU bylo schváleno k pokračování 8 projektů v oblasti mezinárodního práva, politologie a historie.

- * CEEPUS

V roce 2000 se na MU uskutečnila spolupráce v rámci 10 schválených projektů CEEPUS. Jedná se o mírný nárůst v porovnání s rokem 1999.

- * OSTATNÍ

Na MU také probíhá 13 dalších mezinárodních evropských projektů.

Spolupráce s partnerskými univerzitami

I v roce 2000 pokračuje tradiční výměna učitelů v rámci tzv. družebních partnerských univerzit (Wrocław, Szeged, Katowice, Poznaň, Regensburg, Vídeň, Greifswald). V roce 2000 jsme také zahájili tento typ spolupráce s Univerzitou Komenského v Bratislavě.

Nové bilaterální smlouvy

V průběhu roku se jednalo o uzavření nových bilaterálních smluv s několika univerzitami; ke konci roku byly podepsány následující: s Univerzitou Paříž XXII, s Univerzitou v Torontu, s Univerzitou Johanna Keplera v Linzi.

Jiné stipendijní evropské pobyty

V rámci zvláštních dohod byla studentům poskytnuta stipendia do Drážďan, Greifswaldu, Regensburgu a Utrechtu.

Výměny na úrovni fakult/kateder/ústavů

Existuje celá řada mobilních projektů necelouniverzitního charakteru (celosemestrální, krátkodobé, celoroční, letní školy, aj.), které zahrnují mobilitu desítek

studentů a učitelů ročně. Tyto mobility, které zahrnují spolupráci jak ve východní a západní Evropě, tak v USA, se však zatím centrálně neevdují.

CIZOJAZYČNÉ PROGRAMY

Velice důležitý úkol CZS je příprava a koordinace kursů pro zahraniční studenty v cizích jazycích (hlavně v angličtině). Letošní rok byl pozoruhodný tím, že v něm byly zahájeny čtyři takové kursy.

- *CESP – Program Středoevropských studií*

Jedná se o jednosemestrální program (koná se každý semestr), v němž vyučují učitelé ze tří fakult (FF, FSS, ESF) a za který studenti platí. Programu se účastní studenti z USA a za snížený poplatek studenti ze zemí bývalého socialistického bloku. Kromě toho, nabízíme program i studentům, kteří sem přijíždějí v rámci programu SOCRATES. Tímto se alespoň částečně nahrazuje nedostatek kursů v cizích jazycích na MU. V roce 2000 se CESPu zúčastnilo 37 studentů.

- *TESOL TE*

Jednosemestrální program, který je zaměřený na přípravu učitelů angličtiny vyučujících cizince, umožňuje účastníkům získat mezinárodně uznávané osvědčení pro výuku angličtiny „CELTA“, které vydává univerzita v Cambridge. Účastníci tohoto programu jsou jak zahraniční, tak i naši studenti (ti za kurs neplatí). TESOL TE se koná každý semestr a letos se ho zúčastnilo 16 studentů. MU je jediná univerzita v regionu, která má na tento program akreditaci.

- *Středoevropská hudba – Letní škola hudby*

Tato měsíční letní škola se pořádá ve spolupráci s Ithaca College v USA a JAMU. Kromě odborných přednášek a praktických cvičení, škola nabízí různé odborné exkurze (do Prahy, Vídně a Strážnice) a návštěvy divadel a koncertů.

- *MU – Ohio University Global Learning Community*

Jde o speciální kurs pro české a americké studenty v oboru ekonomiky. Přípravné práce na společné projekty se provádějí přes Internet. Během třítydenního pobytu amerických studentů v Brně týmy projekty dokončí. Počítá se s tím, že se tento projekt bude každý druhý rok opakovat, ale spolupráce na stejné bázi by mohla být nabídnuta i jiným univerzitám.

Kromě těchto čtyř programů probíhá na MU i dvojjazyčný francouzsko-český vzdělávací program v oboru evropská veřejná správa. V tomto roce promovali první studenti tohoto unikátního programu.

PREZENTACE V ZAHRANIČÍ

Jednou z priorit CZS je zviditelnit Masarykovu univerzitu na nejdůležitějších mezinárodních vzdělávacích veletrzích. V tomto roce se CZS účastnilo dvou takových veletrhů, v San Diegu (NAFSA : Association of International Educators) a v Lipsku (EAIE – European Association for International Education).

- NAFSA – na veletrhu v San Diegu v květnu 2000 koordinoval mezinárodní útvar MU výstavní stánek s podporou Fullbrightovy komise, IREX (International Research and Exchanges Board), Středoevropské univerzity a Varšavské Vysoké školy ekonomické. Kromě této aktivity MU byla zastoupena rektorem a dvěma pracovníky mezinárodního oddělení ve dvou konferenčních příspěvcích s tematikou vzdělávání ve Střední Evropě.
- EAIE – CZS zastoupeno jejím vedoucím předsedalo workshopu, který se věnoval otázce marketingu univerzit mimo nejznámější centra na poli mezinárodního vzdělávání.

AKTIVITY V RÁMCI MEZINÁRODNÍCH SÍTÍ

- **Utrecht Network**

Na každoročním setkání členských univerzit Utrecht Network byly uzavřeny dvě nové bilaterální dohody v rámci programu ERASMUS. Byl předán informační materiál o programech TESOL a CESP. Výsledkem byla účast několika studentů členských univerzit v programu CESP.

MU se zapojila do výměny „MAUI“ mezi členskými univerzitami Utrecht Network a sedmi australskými univerzitami.

Na konferenci EAIE v Lipsku se Utrecht Network prezentoval informačním stánkem, který představoval všech 26 členských univerzit.

V rámci sítě Utrecht byla uzavřena dohoda s Univerzitou v Basileji o výměně dvou studentů, kterým přispěje na studium švýcarská vláda. Také se uza-

vřelo několik nových smluv rámci programu SOCRATES/ERASMUS

- **Compostela Group of Universities**
Dvě studentky se zúčastnily konference pořádané v Santiagu de Compostela týkající se využití vysokéhoškolského vzdělání na mezinárodním trhu práce.

Na každoročním setkání Skupiny Compostela v Santiagu de Compostela se spojily tři mezinárodní sítě (Grupo Compostela, European Access Network and Universities of the Atlantic Arc) k projednání aktuálních otázek v evropském vzdělávání. Pozvání např. přijala p. Marianne Hildebrandt z Evropské komise, která seznámila účastníky s novými podmínkami a změnami programu SOCRATES II.

V rámci sítě byl rovněž zahájen projekt „Compostela Group of Universities European Volunteer Organisation“, který může významně obohatit i studenty MU, kteří se zajímají o výměnu zkušeností v mezinárodním vzdělávání.

Skupina Compostela také zahajuje společný projekt zaměřený na výměnné stáže pro studenty.

Skupina Compostela iniciovala společný projekt v rámci programu SOCRATES/ERASMUS, „Thematic Network Proposal“ v oblasti novodobé historie.

Masarykova univerzita byla jedním z organizátorů druhé konference „Compostela prize“ v Regensburgu s tématem „Bach 2000: Between Virgin Forest and Knowledge Society“.

Členské univerzity Skupiny Compostela spolupracují v rámci programu SOCRATES/ERASMUS.

- **Báthory Collegium**

Tato nová síť je jediná, která umožňuje výměnu a spolupráci v tomto regionu, kde EU neposkytuje stipendijní pobyty. V jarním semestru 2001 zahajujeme projekt výměn mezi studenty MU, Univerzity ve Varšavě a Univerzity ve Vilniusu.

	Akademický rok 1999–2000				Akademický rok 2000–2001			
	do ciziny		na MU		do ciziny		na MU	
	studenti	učitelé	studenti	učitelé	studenti	učitelé	studenti	učitelé
SOCRATES	141	33	51	15–20*	304	112	202	*
Bathory Collegium	–	–	–	–	2	–	2	–
Compostela	4	–	–	–	–	–	–	–
MAUI (Australia)	–	–	–	–	–	–	1	–
jiné výměny na úrovni fakult/kateder, atd. *								
	Rok 2000							
CEEPUS	5	9	15	15				
Kvóty MŠMT	26	14	–	–				
Konkurzy MŠMT *								
Partnerské univerzity	–	72	–	28				
*počet se neeviduje								

ÚTVAR VNĚJŠÍCH VZTAHŮ

vedoucí: RNDr. Jana Pilátová
tel.: ++420–5–42 128 338

Dne 1. července 2000 došlo k definitivnímu rozdělení bývalého Útvary pro mezinárodní vztahy a styk s veřejností na dva samostatné útvary – **Centrum zahraničních studií (CZS)** a **Útvar vnějších vztahů (ÚVV)**. ÚVV v sobě zahrnuje Public relations a Kongresové centrum, které vzniklo v budově Lékařské fakulty a je naším dislokováným rektorátním pracovištěm.

Podstatnou náplní práce ÚVV jsou prezentační akce MU a dále kongresy, konference, semináře a workshopy, pořádané Masarykovou univerzitou nebo ve spolupráci s MU.

Prezentační akce Masarykovy univerzity v Brně a konference v roce 2000

28. ledna 2000 – 1. koncertní ples Masarykovy univerzity v Brně v Besedním domě
7.– 8. března 2000 Mezinárodní vědecká konference ke 150. výročí narození TGM s názvem „Masaryk a jeho univerzita v roce 2000“

Součástí konference bylo i slavnostní odhalení nové sochy Tomáše G. Masaryka v parku před Lékař-

skou fakultou.

17. května 2000 – Dies academicus brunensis 2000 v aule MU na Právnické fakultě

20. června 2000 – Slavnostní otevření nově zrekonstruované budovy Lékařské fakulty MU na Komenského nám. 2, prohlídce objektu předcházela krátká tisková konference

7. září 2000 – IV. zahradní slavnost MU spojená s vernisáží výstavy soch Zdeňka Macháčka a kovových plastik uměleckého kováře Milana Michny Vernisáž výstavy byla zahájena krátkou tiskovou konferencí.

28. října 2000 – Slavnostní odhalení bronzové plastiky ak. sochaře Nikose Armutidise v areálu VŠ kolejí na Vinařské ulici

Kulturní akce byla spojena s akcí TOP 77, na níž byly vyhlášeny výsledky soutěže nejlepších moravských vín. Akce TOP 77 byla pořádána pod záštitou ministra zemědělství ing. Jana Fencla a rektora MU prof. Jiřího Zlatušky.

1. listopadu 2000 – 1. koncert Akademického cyklu v Besedním domě spojený s besedou

2. – 3. listopadu 2000 Mezinárodní vědecká konference „Univerzity a Boloňská deklarace – strategie změn“

na Nové radnici v Brně

Na závěr konference proběhla vernisáž Výstavy insignií a archiválií brněnských vysokých škol v prostorách Staré radnice v Brně (4. – 12. 11.)

22. listopadu 2000 – Tradiční setkání vedení MU se sponzorskými a spolupracujícími firmami

22. listopadu 2000 – Vernisáž výstavy modelů univerzitního kampusu Bohunice spojená s tiskovou konferencí

2. – 8. prosince 2000 Mezinárodní konference ICOFOM Annual Meeting 2000/Transition Project Workshop v areálu na Vinařské a v posluchárně na ESF spojená s návštěvou významných brněnských muzeí a galerií

5. prosince 2000 Adventní koncert Masarykovy univerzity v kostele sv. Augustýna v Brně

v podání pěveckého sboru MU Gaudeamus

6. prosince 2000 – 2. koncert Akademického cyklu v Besedním domě spojený s besedou

Aktuální informace o připravovaných akcích jsme uveřejňovali v rubrice „Aktuality“ na našich www stránkách.

Informační a propagační materiály vydávané pro potřeby doma i v zahraničí

Výroční zpráva Masarykovy univerzity v Brně
Kalendář významných akcí na Masarykově univerzitě v roce 2000

Nástěnný kalendář Masarykovy univerzity v Brně

Skládačka o Masarykově univerzitě v Brně

Soubor brožur o Masarykově univerzitě v Brně

Konferenční materiály, pozvánky na akce, plakáty

Organizace tiskových konferencí MU

Pravidelné tiskové konference Masarykovy univerzity se konaly vždy 1x za 3 měsíce. U příležitosti konání významných akcí na MU (vernisáže výstav, konference apod.) se uskutečnily tiskovky k dané akci.

Dokumentační činnost

Během celého roku byla prováděna fotodokumentace významných akcí klasická i digitální, některé významné akce byly natáčeny na video. Natočený materiál bude sloužit pro sestřih z akcí, které budou podkladem pro dokument o Masarykově univerzitě. Dokumentační materiál byl archivován v univerzitním archivu. V průběhu týdne byl prováděn monitoring denního tisku pro potřebu vedení MU a děkanů fakult.

Kongresové centrum MU na Lékařské fakultě

V rozmezí měsíců září až prosinec 2000 proběhlo na našem Kongresovém centru 20 akcí, z nichž pouze 7 byly akce za úhradu a ty vynesly MU částku 20. 000,- Kč. Ostatní akce byly přislíbeny zdarma vedením MU a režijní náklady s jejich konáním spojené byly v těchto případech odpuštěny. Většinou se na Kongresovém centru konaly odborné vědecké konference, semináře či workshopy nebo přednášky významných osobností. V převážné míře bylo centrum využíváno Lékařskou fakultou a jejími klinikami a ústavy.

KATEDRA UNESCO PRO MUZEOLOGII A SVĚTOVÉ DĚDICTVÍ

vedoucí: Prof. JUDr. Vinoš Sofka, Ph.D. h.c.
Kamenice 3, 625 00 Brno
tel.: ++420-5-42 128 372, fax: ++420-5-42 128 396
nebo tel.: ++46-8-792 09 22, fax: ++46-8-758 14 74

Výsledky jednání a práce Katedry v průběhu roku 1999 vytvořily jednoznačně atmosféru pro optimistický vstup do roku 2000. Organizační opatření a posílení pozice Katedry, o nichž rozhodlo vedení MU na jaře 1999, neutuchající zájem o mezinárodní školu muzeologie–ISSOM a o její Transition Project, zaměřený na pomoc postkomunistickým a posttotalitním zemím, a v závěru roku vyslovené uznání práci Katedry a vyjádření plné podpory jejím akcím, učiněné vedením sektoru kultury UNESCO v Paříži, dávaly k takovému postoji plné oprávnění.

Nový rok však přinesl s novým vedením UNESCO i nové přístupy k předkládaným návrhům. Pro realizaci programu Katedry v roce 2000 životně důležitý požadavek o příspěvek z tzv. participačního programu UNESCO se stal zcela bezpředmětným s uplatněním principu, že rozvinuté země (a tedy i ČR) musí krýt navržené programy z vlastních zdrojů. Žádost Katedry o podporu žadatelům (12) o účast v ISSOM 2000 z East East Programu nadace Open Society Fund Praha, "nasměrovaná" touto nadací na Open Society Institute Budapest s odvoláním na její program letních škol, vyzněla rovněž naplano, když se ukázalo, že se jedná jen o programy pro mladé univerzitní učitele a nikoliv pracovníky muzeí a památkové péče. Princip samofinancování na MU neumožnil rovněž podporu a letní kurz muzeí být zrušen.

Příznivé vyřízení žádosti o příspěvek z fondu ministra školství pro vzdělávací činnost v srpnu 2000 však umožnilo, že Katedra mohla i nadále rozvíjet svou činnost, zúčastnit se na některých významných mezinárodních akcích a provést v závěru roku první setkání spolupracujících institucí a expertů, o které usilovala od svého ustavení v roce 1994.

V lednu 2000 se vedoucí Katedry zúčastnil „Stockholm International Forum on Holocaust“ ve Švédsku. Pro Kancelář prezidenta republiky a informaci prezidenta V. Havla, přítomného na konferenci, vypracoval brífink mediálního ohlasu a diskuse o této konferenci ve Švédsku.

V České republice spolupůsobil v květnu na 5. veletrhu muzeí ČR v Třebíči a na mezinárodním setkání CEICOM, výročním zasedání středoevropských národních výborů ICOM v říjnu 2000 v Praze.

Během roku byl vedoucí Katedry pozván také na dvě zasedání Forum UNESCO: University and Heritage. Regionální evropský seminář „Training in heritage: new skills and professional profiles“ se konal v červenci ve Vicenze – (Itálie) a 5. mezinárodní

seminář Forum UNESCO na téma „A living heritage: the shared ethical responsibilities of universities“ v prosinci v Byblosu a Beirutu – (Libanon). Zejména zde, v zemi pozvolna se zotavující z dlouholeté války, vzbudil brněnský Transition Project a ohlášené ustavení jeho mezinárodního hnutí v rámci Katedry velký zájem.

Řada osobních setkání s významnými představiteli muzeologie, univerzit a institucí v oblasti dědictví se uskutečnila v souvislosti s uvedenými akcemi, jakož i příležitostně jak v ČR, tak ve Švédsku. Ve spolupráci s nizozemskou nadací Felix Meritis Foundation a na její náklady byla od 22. 11. do 27. 12. na praxi na Katedře UNESCO kurátorka Alexandra Čistjakova z Krasnojarského muzejního centra v Ruské federaci. Její pobyt byl významným projevem upevňování spolupráce Katedry s institucemi na Sibiři a dálném východě Ruska.

Bezesporu nejvýznamnější akcí roku bylo uspořádání výročního zasedání mezinárodního výboru ICOM pro muzeologii (ICOFOM) v Mnichově (26.– 30. 11.) a v Brně (1.– 5. 12.). Spolupředatelem Katedry bylo mnichovské Museumspädagogisches Zentrum, které je též partnerem Katedry při realizaci jejího programu. Téma symposia bylo v Německu „Museology and the intangible heritage“ a v ČR „The intangible heritage in transitional societies“. Na tato zasedání navazoval bezprostředně „The First Transition Project Workshop“ v Brně (5.– 8. 12.).

Brněnské akce mají historický význam, neboť se podařilo poprvé propojit světový muzeologický výbor, složený z předních odborníků reprezentujících všechny kontinenty, se skupinou představitelů významných institucí v Ruské federaci (od Moskvy a Uralu až po Kamčatku), Litvě, Lotyšsku, Norsku, Polsku, Švédsku, České republice a také Argentině, Brazílii, Venezuele a USA, spolupracujících již několik let s Katedrou UNESCO. Ve velmi otevřené a přátelské výměně názorů a zkušeností byla osvětlena naléhavost realizace Transition Project v zemích s posttotalitním procesem svízelných proměn na cestě k demokracii, toleranci a respektu lidských práv.

Výsledkem zasedání a workshopu bylo ustavení Transition Project From oppression to democracy jako mezinárodního hnutí institucí a pracovníků v oblasti dědictví s cílem podporovat proces demokratické transformace ve světě. Toto hnutí je koordinováno Katedrou UNESCO pro muzeologii a světové dědictví v Brně.

PÉČE O STUDENTY A EDIČNÍ ČINNOST

Doc. JUDr. Zdeňka Gregorová, CSc., prorektorka

UBYTOVACÍ SLUŽBY

Ubytování studentů je jednou z nejdůležitějších doplňkových činností MU, které vytvářejí sociální zázemí studentů. MU proto věnuje těmto otázkám velkou pozornost a pokračuje v nastoupeném záměru rozšiřování možností ubytování studentů nejen ve vlast-

ních objektech, ale pomáhá i zprostředkovat ubytování z jiných zdrojů.

Pro akademický rok 2000/2001 zajišťovala Správa kolejí a menz ubytování studentů v následujících objektech:

Tab. č. 1 – Kolejje Masarykovy univerzity

Kolej	Adresa	Počet lůžek
Vinařská	Vinařská 5, 603 00 Brno	1 168
Tvrdého	Tvrdého 5/7, 602 00 Brno	378
Družba	Kounicova 50, 602 00 Brno	596
Mánesova	Mánesova 12c, 612 00 Brno	351
Sušilova	Klácelova 2, 602 00 Brno	313
nám. Míru	nám. Míru 4, 602 00 Brno	245
Veveří	Veveří 29, 602 00 Brno	70
Komárov I.	bří. Žůrků 5, 617 00 Brno	494
India	Sladkého 13, 617 00 Brno	428
Stavařov	Lomená 48, 617 00 Brno	168
Celkem		4 211

Celková kapacita pro ubytování studentů v objektech MU byla proti roku 1999 rozšířena o kapacitu nově rekonstruovaných lůžek v Komárově, Sladkého (51 lůžek) a o lůžka v objektu Komárov, Lomená 48 (168 lůžek). Tento objekt MU v průběhu roku 2000 koupila a opravila tak, že k zahájení akademického roku 2000/2001 byl připraven k ubytování studentů. V rámci dohody rektorů MU a VUT bylo pro ubytování našich studentů zapůjčeno 160 lůžek. Konečná disponibilní kapacita pro ubytování studentů tedy pro tento akademický rok činila 4 371 lůžek, pro hosty jednotlivých fakult byla vyčleněna kapacita 63 lůžek a pro program SOCRATES a další zahraniční studentské aktivity bylo rezervováno 80 lůžek. Stejně jako v předchozích letech byla v Kolejích Vinařská vytvořena možnost pro ubytování bezdětných manželských párů.

Z celkového počtu 14 973 studentů prezenčního studia bylo k zahájení akademického roku ubytováno 29 % studentů a v podaných žádostech bylo uspokojeno 68 % žadatelů o ubytování v kolejích.

Pro akademický rok 2000/2001 byla schválena jednotná kritéria pro ubytování na kolejích. Základním kritériem byla časová vzdálenost místa trvalého byd-

liště žadatele podle záznamu v IS MU a městem Brnem. Doplňkovým kritériem pak byly sociální poměry studentů. Bez ohledu na dobu dojíždění byli ubytováni studenti těžce zdravotně postižení a členové kolejních rad. Studenti doktorských studijních programů byli zvýhodněni tak, že byli ubytováni všichni studenti ze vzdálenosti větší než 25 km od Brna. Zde se výrazněji projevil zájem MU na rozvoji právě těchto studijních programů.

Průměrné kolejně k 1. 9. 2000 bylo zvýšeno na 950,- Kč, tj. o 200,- Kč proti průměrnému kolejněmu v roce 1999.

Díky centrálnímu ubytování, jehož organizace v roce 2000 prošla zatěžkávací zkouškou, byla zvýšena operativnost při obsazování volných lůžek a postupně jsou odstraňovány i problémy s výpočtem dojezdnosti. V roce 2000 byla poprvé studentům stávajících ročníků stanovena povinnost předubytovat se před ukončením předchozího akademického roku. Vzhledem k této skutečnosti byl při zahájení akademického roku 2000/2001 nástup na kolejje bezproblémový.

Obnova zařízení v kolejích probíhala podle finančního plánu. Nově koupený objekt byl celý vybaven

novým nabytkem. SKM ve spolupráci s ÚVT postupně zavádí na koleje internetovou síť. V roce 2000 byl zprovozněn internetový klub na kolejích Vinařská a

nám. Míru. Hlavní pozornost ale Správa kolejí a menz věnuje zavedení internetových přípojek do jednotlivých pokojů.

Tab. č. 2 – Vývoj struktury disponibilní ubytovací kapacity MU

Rok	MU	VUT	ČKSD	Celkem	Index
1993/1994	3 286	90		3 376	100
1994/1995	3 141	300	20+26VA	3 487	103,3
1995/1996	3 167	300	20	3 487	103,3
1996/1997	3 578	200	20	3 798	112,5
1997/1998	3 871	200		4 071	120,6
1998/1999	4 019			4 019	119,0
1999/2000	3 981	250		4 231	125,3
2000/2001	4 211	160		4 371	129,5

ČKSD – Česká kongregace sester Dominikánek
VA – Vojenská akademie

Tab. č. 3 – Rozdělení celkové ubytovací kapacity pro studenty MU

Rok	I. ročník studia	II. až poslední ročník studia	Zahr. Ph.D. stud. a stážisté	Zahraniční studenti
1993/1994	35 %	53 %	4 %	8 %
1994/1995	30 %	56 %	4 %	10 %
1995/1996	32 %	63 %	1 %	4 %
1996/1997	31 %	61%	2 %	6 %
1997/1998	31 %	63 %	3 %	3 %
1998/1999	38 %	52 %	3 %	7 %
1999/2000	27 %	59 %	5 %	9 %
2000/2001	31 %	69 %	–	–

V roce 2000/2001 byli zahraniční studenti a stážisté ubytováni dle požadavků fakult v rámci kapacity.

Tab. č. 4 – Vývoj uspokojení poptávky po ubytování

Rok	Ubytovací kapacita	Počet podaných žádostí o koleje	Podíl kladně vyřízených žádostí
1994/1995	3 487	5 040	69,2 %
1995/1996	3 487	5 784	60,3 %
1996/1997	3 798	5 282	71,9 %
1997/1998	4 071	5 913	68,8 %
1998/1999	3 919 x)	5 948	65,9 %
1999/2000	4 154 xx)	5 961	69,7 %
2000/2001	4 371 xx)	6 330	69,0 %

x) disponibilní ubytovací kapacita byla snížena o 80 lůžek SOCRATES a 20 lůžek pro hosty MU

xx) disponibilní ubytovací kapacita byla snížena o 80 lůžek SOCRATES

STRAVOVACÍ SLUŽBY

Správa kolejí a menz poskytovala stravovací služby studentům a zaměstnancům ve třech menzách, v jedné výdejně na Klácelové, a bufetech s výdejem teplých nebo minutkových jídel – na Fakultě informatiky, Lékařské fakultě, kolejích Kounicova, bří Žurků a Vinařské.

V červnu 2000 byl zprovozněn bufet na Lékařské fakultě, kde kromě studené kuchyně se podávají zaměstnancům i studentům jídla minutkového charakteru.

Od konce září 2000 poskytují zaměstnanci menzy Veveří stravovací služby v kolejích bří Žurků, kde studenti se mohou stravovat ve večerních hodinách formou minutkových jídel v širokém sortimentu.

Zaměstnanci menz zajišťují kromě základních stravovacích služeb také pohoštění na významných akcích školy. Jejich výrobky studené i teplé kuchyně jsou na vysoké profesní úrovni.

Slavnostní občerstvení, obědy, rauty, catering pro:

menza Moravské nám.

- rektora, prorektory a děkany fakult,
- Nadaci Universitas Masarykiana,
- 47.zasedání České konference rektorů,
- FF konference,
- Letní školu středoevropské hudby USA,
- Tmavomodrý festival,
- slavnostní otevření LF,
- Zahradní slavnost MU,
- slavnostní otevření AIC,
- INSIGNIE JAMU,
- vernisáž k odhalení plastiky aj.

menza Vinařská

- slavností obědy, rauty, pohoštění pro fakultu Ekonomicko-správní
- Biofyzikální ústav AV ČR
- European congress on Electron microscopy
- EUREM 2000
- Kongres Čs. pedagogické společnosti aj.
- MSVB

menza Veveří

- Čestné doktoráty MU, Velké Zlaté medaile MU
- Dieas academicus MU, Inaugurace děkana PrF
- Velká cena, BVV
- Konference TSD 2000 aj.

V roce 2000 díky úsilí všech pracovníků menz dosáhl počet vydaných porcí úrovně roku 1998, tj přes jeden milion porcí. Ovšem oproti roku 1998 se zvýšil počet teplých jídel a tím i náročnost přípravy.

SKM v zájmu dodržování hygienických předpisů a úrovně stravování má uzavřenou smlouvu s Ústavem

preventivního lékařství a rovněž pracuje stravovací komise složená z posluchaček katedry výživy LF.

Správa kolejí a menz má zájem poskytovat stravování všem studentům i zaměstnancům nejenom v prostorách menz, ale i přiblížit se svými službami zákazníkům v jednotlivých fakultách.

Tab. č. 5 – Vývoj počtu vydaných porcí jídel v menzách MU

Menza	1994	1995	1996	1997	1998	1999	2000
Mor. nám	592 015 (48 %)	676 523 (52 %)	695 035 (48 %)	716 312 (47 %)	532 943 (48 %)	474 966 (49 %)	524 416 (50,4 %)
Veveří	248 711 (20 %)	295 523 (22 %)	368 342 (26 %)	463 833 (30 %)	361 885 (33 %)	266 626 (28 %)	214 265 (20,6 %)
Vinařská	400 892 (32 %)	344 501 (26 %)	376 154 (26 %)	349 177 (23 %)	212 620 (19 %)	216 658 (23 %)	300 706 (29,0 %)
Celkem	1 241 618	1 316 547	1 439 531	1 529 322	1 107 448	958 260	1 039 387
Index	139,8	148,3	162,1	172,2	124,7	107,9	117,1

rok 1992 = 100% index

POSKYTOVANÁ STIPENDIA

Jednou z oblastí, která je velmi důležitá pro vytváření příznivých sociálních podmínek ke studiu na vysoké škole, je i poskytování příspěvků studentům ke tvorbě finančních zdrojů, z nichž mohou hradit své náklady související se studiem.

Poskytování stipendií v roce 2000 se řídilo stipendijním řádem MU a stipendijními řády jednotlivých fakult. Na základě těchto stipendijních řádů jsou fakultami poskytována stipendia studentům ve všech druzích akreditovaných studijních programů, vždy však jen v prezenční formě. MU jako celek pravidelná stipendia neposkytuje, protože nemá žádné vlastní studenty, a může pouze formou jednorázového stipendia ocenit vynikající studenty ze všech fakult.

Při obecném pohledu na poskytování stipendií je nutno si uvědomit vysokou náročnost na dostatečné finanční zdroje, které jsou z části kryty dotacemi ze státního rozpočtu, ale z další části jsou kryty také z dalších prostředků školy a jednotlivých fakult. Obtížná ekonomická situace ve státě i na MU a jejich fakultách se projevuje i zde v tom smyslu, že vnitřní

prostředky na financování stipendií jsou omezené a ještě není dostatečně realizován další zdroj pro vytváření stipendijního fondu, tj. naplňování tohoto fondu z poplatků za studium podle § 58 odst. 7 zákona o vysokých školách.

V roce 2000 byla na MU a jednotlivých fakultách poskytována následující stipendia:

- a) prospěchová,
- b) za tvůrčí výsledky,
- c) sociální,
- d) zvláštní,
- e) doktorská,
- f) pro cizince.

Na stipendia uvedená v písm. e) a f) byla poskytnuta účelová dotace ze státního rozpočtu. Celkový objem prostředků vynaložených na stipendia je uveden v tabulce č. 1.

Tab. č. 1

Celkem stipendia v roce 2000 (v Kč)	39 086 217
Z toho:	
Dotace MŠMT – doktorské studijní programy	31 187 000
Dotace MŠMT – zahraniční studenti	4 206 000

Stipendia byla poskytována jako jednorázová nebo opakující se plnění. V uplynulém roce byla poskytnuta

celkem 1 371 studentům, rozvrstvení do jednotlivých studijních programů vyplývá z tabulky č. 2.

Tab. č. 2

Počet studentů, kteří pobírali v roce 2000 stipendium	1 371
Z toho:	
Bakalářské studijní programy	74
Magisterské studijní programy	699
Doktorské studijní programy	598

Větší množství prostředků vynaložených na stipendia poskytovaná studentům doktorských studijních programů ve srovnání s počtem těchto studentů je dán především tou skutečností, že jejich stipendia jsou upravena jako nároková, je poskytována účelová dotace MŠMT a i výše stipendia je výrazně vyšší.

Lze očekávat v souvislosti se zavedením poplatků za studium v plném rozsahu a jejich důsledným předepisováním zvýšení stipendijního fondu a tím vytvoření širší základny pro poskytování stipendií.

Tělovýchovná, sportovní, umělecká a další činnost studentů

MU podle svých možností vytváří podmínky pro rozvoj zájmové činnosti studentů. Zejména při rozvoji ubytovacích kapacit jsou spolu s rekonstrukcemi ubytovacích částí objektů MU upravovány i prostory pro rekreační sportovní a tělovýchovnou činnost. Na kolejích MU pak je tato činnost rozvíjena ve spolupráci s Katedrou tělesné výchovy MU.

Při MU působí rovněž TJ MU, která sdružuje studenty – sportovce zejména na MU, ale i na jiných VŠ.

V rámci MU působí rovněž několik pěveckých souborů, které se mohou ucházet o titul Pěvecký sbor MU. V roce 2000 byl nositelem tohoto čestného označení sbor Gaudeamus pod vedením sbormistra Vacka.

EDIČNÍ ČINNOST

Nositel vydavatelského oprávnění je MU. V rámci tohoto vydavatelského oprávnění na základě edičního plánu fakult a ediční rady MU bylo v roce 2000 ve Vydavatelství Masarykovy univerzity (VMU) vydáno 282 titulů neperiodických publikací. Z toho 53 % tvoří skripta (149) a 47 % vědecké publikace (133). Ve VMU bylo vyrobeno 52 % titulů (147) a u externích tiskáren 48 % titulů (135).

V roce 2000 byla z dotace poskytnuté MŠMT vyčleněna na celouniverzitní ediční činnost částka 900 tisíc Kč. Z těchto prostředků byly hrazeny náklady na vydání celouniverzitních tisků (výroční zpráva za rok 1999, revue Universitas, Univerzitní noviny), dále se Vydavatelství MU podílelo na vydávání studentských časopisů, které připravují studentské spolky působící na MU. Na základě rozhodnutí Ediční komise MU byly hrazeny náklady na vydání některých publikací

autorů z fakult, které však mají rozsáhlejší, nejen úzce fakultní, dopad (např. pravidelně vycházející publikace Historie jednotlivých oborů na PřF MU, publikace Filozofie po postmoderně z FF MU vydaná ve spolupráci s francouzskou stranou nebo archeologický sborník vydaný v souvislosti s výročím tohoto oboru na FF MU). Tradičně pak, ve spolupráci s Nadací Universitas Masarykiana, byly sdruženy prostředky na vydání publikací podle edičního plánu této nadace. Z této dotace byla financována i účast VMU v národní expozici na 52. mezinárodním knižním veletrhu ve Frankfurtu n/M. Čerpání všech prostředků bylo realizováno na základě závěru Ediční komise MU.

Tržby VMU byly realizovány z cca 88 % z hlavní činnosti a z 12 % hospodářskou činností. Náklady střediska jsou vč. mezd, pojistného a odpisu HIM.

Hospodaření VMU v roce 2000 (tis. Kč)

	Náklady	Výnosy	Hospodářský výsledek
Hlavní činnost	4 436	4 438	2
Hospodářská činnost	618	621	3
Celkem	5 054	5 059	5

Vývoj počtu a struktury vydaných publikací v letech 1998 – 2000

Fakulta	1998			1999			2000		
	Skripta	Ved. publik.	Celkem	Skripta	Ved. publik.	Celkem	Skripta	Ved. publik.	Celkem
LF	27	14	41	17	13	30	26	10	36
FF	30	39	69	28	37	65	20	30	50
PřF	32	21	53	19	18	37	28	27	55
PrF	32	24	56	31	11	42	21	16	37
PdF	39	10	49	30	15	45	27	7	34
ESF	31	12	43	19	13	32	22	18	40
FI	2	1	3	2	1	3	3	1	4
FSS	2	1	3	2	3	5	2	4	6
CDV	–	–	–	–	1	1	–	–	–
RMU	9	21	30	1	18	19	2	18	20
Celkem	204	143	347	149	130	279	151	131	282

PORADENSKÉ SLUŽBY

MU jako veřejná vysoká škola soustřeďuje své úsilí především na zajištění vzdělávacího procesu a rozvoj výzkumu a vývoje, které představují její hlavní úkoly i samotný důvod existence. Vedle těchto hlavních aktivit však MU vykonává řadu dalších činností, které neodmyslitelně patří k charakteristice vysoké školy. Mezi ně můžeme zařadit i poradenskou činnost vůči studentům. Zákon o vysokých školách ukládá vysokým školám poskytovat uchazečům o studium, studentům a dalším osobám informační a poradenské služby související se studiem a s možností uplatnění absolventů studijních programů v praxi. Poradenské centrum MU (dále jen „PC MU“) je tím útvarem, který organizuje a zajišťuje poradenskou činnost v praxi již po několik let.

V roce 2000 se činnost PC MU soustředila na poskytování služeb v oblasti studijně profesního, právního a psychologického poradenství. Spojení těchto tří částí se potvrdilo jako velmi dobře fungující model.

Zájem o služby PC MU se opět zvýšil, zatímco v roce 1999 oslovilo PC MU 852 klientů, za celý rok 2000 se o služby PC MU zajímalo 1 128 klientů, z toho o profesní a právní poradenství se zajímalo 978 klientů. Na PC MU se obrací e-mailem, telefonicky i osobně jak studenti, tak potenciální zájemci o studium na VŠ ze středních škol, tak i absolventi, kteří mají zájem o další vzdělávání. PC MU poskytovalo také porady v souvislosti s profesním a kariérovým růstem, zájem byl o analýzy osobních profilů, pomoc při psaní životopisů, v orientaci na trhu práce, při přípravě na přijímací pohovor, zlepšování sociálních kompetencí apod. Denní průměr se pohybuje kolem 10 až 12 dotazů, statistika je vedena v deníku. Zájem o služby PC MU samozřejmě vzrůstá v období před podáváním přihlášek ke studiu nebo v období, kdy končí absolventi.

V psychologické poradně pracovali odborníci se 150 klienty, kteří opakovaně do poradny docházeli. PC MU nedokáže uspokojit poptávku, která zcela převyšuje možnosti centra. Zájem studentů o psychologické poradenství vzrostl. Psychologové, kteří v PC MU pracují, mají své úvazky na fakultách nebo v Psychologickém ústavu AV ČR, takže v poradně mohou trávit jen jednu nebo dvě hodiny týdně. Poradna tedy funguje 5 až 6 hodin týdně. Problémy, s nimiž nejčastěji studenti přicházejí do poradny, se týkají osobních problémů jako jsou potíže s trémou, hledáním identity, sebedůvěry, potíže s komunikací, sebeidentitací, problémy se studiem, rodinou, rozchody s partnerem a přicházejí i studenti se speciálními problémy.

Právní poradenství zajišťoval absolvent Právnické fakulty MU pod vedením prorektorky pro tuto oblast.

Problémy, s nimiž studenti přicházejí do právní poradny lze rozčlenit do několika oblastí: nejvíce otázek směřovalo do oblasti práva sociálního zabezpečení, jednalo se zejména o podmínky pro přiznání dávek státní sociální podpory, podmínky

sociální potřebnosti a životního minima, veřejné zdravotní pojištění; další řada dotazů se týkala rodinného práva, a to hlavně vztahů rodiče – děti, zde se PC MU snažilo většinou o smírné řešení sporů, i když někdy se jevílo podání žaloby jako nezbytné; studenti měli zájem i o své postavení v pracovněprávních vztazích (brigády, pracovní poměr) a v návaznosti i otázky daňového postavení studenta. Řada dotazů byla řešena cestou e-mailu, ve většině případů ale bylo nutno s klienty osobně jednat.

Kromě běžného denního servisu pro klienty spolupracovalo PC MU samozřejmě s poradenskými centry v České republice, Informačními centry při úřadech práce, se studentskými organizacemi jako je ELSA, AISEC, IAESTE a nově byla navázána spolupráce se studentským sdružením STUD. Pro studenty připravuje PC MU ve spolupráci s odbornými informačními centry, ale zejména i samostatně besedy s psychology, setkání s představiteli firem, v nichž by studenti mohli nalézt uplatnění. PC MU spolupracuje také s Akademickým informačním centrem a Vzdělávací nadací Jana Husa, s Centrem pro studium vysokého školství, Domem zahraničních služeb v Praze, Národním vzdělávacím fondem. PC MU spolupracuje také s dalšími vysokými školami ať již v oblasti pomoci při ustavování jejich vlastních center, anebo při organizaci konkrétních akcí zaměřených na studenty. Rozvíjí se i spolupráce na poli mezinárodním – CESOP Recruitment v Bologne, HOBSONS z Londýna a řada dalších.

Pracovnice PCMU se aktivně zúčastnila i dvou-denní konference Aktuální otázky vysokoškolského poradenství, kterou pořádalo Centrum pro studium vysokého školství v Českých Budějovicích v září 2000. Konference výrazně ocenila PC MU jako jedno z mála pracovišť, které poskytuje tak bohaté portfolio služeb studentům. Paradoxem ovšem zůstává, že ve srovnání například s anglosaskými zeměmi jsou služby poskytované PC MU ještě velmi chudé. Nicméně v podmínkách ČR slouží PC MU jako vzor ostatním vysokým školám, které se chystají zakládat podobná pracoviště.

Mezi absolventy roku 2000 byl také realizován v pořadí již 7. sociologický průzkum „Ukončení studia na MU, ohlédnutí a perspektiva“, který má význam pro vedení MU i jednotlivé fakulty a podává zpětnovazební informace o tom, jak studenti vnímají služby, které jim škola nabízí, jaké mají představy o budoucnosti apod.

V rámci péče o absolventy PC MU podalo návrh projektu, který by měl zmapovat kariéru našich absolventů, to, jak se uplatnili na trhu práce, jak naložili se získaným vysokoškolským vzděláním, které jim MU poskytla. PC MU je s absolventy v kontaktu i po absoltoriu, pokud mají zájem, poskytuje jim i konkrétní nabídky zaměstnání. Ukazuje se, že i když absolventi třeba konkrétních nabídek nevyužijí, jsou potěšeni, že se škola zajímá o jejich profesní dráhu i po skončení studií.

Neodmyslitelnou součástí aktivit PC MU se stala akce Veletrh absolventů, který je veletrhem pracovních příležitostí pro studenty posledních ročníků a možností kontaktů s možnými zaměstnavateli. V roce 2000 MU přehodnotila přístup k podobným akcím, vycházela z pojetí, že podobné akce na jiných VŠ nelze chápat výhradně jako konkurenční projekty, ale naopak je zapotřebí vytvořit prostor pro spolupráci mezi VŠ tak, aby se vytvořila širší nabídka možností pro studenty bez ohledu na rozdílnost zaměření konkrétní vysoké školy, zlepšila se orientace a uplatnění na trhu práce. PC MU zahájilo úspěšnou spolupráci se studentskou organizací IAESTE a spolu s další studentskou organizací ELSA byl připraven 6. Ročník veletrhu pro studenty MU i VUT společně. Veletrhu se zúčastnilo 42 firem a navštívilo jej přes 2 500 studentů

obou vysokých škol. Samotná prezentace firem byla doprovázena i odborným programem z oblasti pracovního práva apod. V roce 2001 chce PC MU pokračovat v nastoupeném trendu. Řada firem spolupracuje s PC MU i mimo veletrh pracovních příležitostí.

Hlavní úlohu práce PC MU je nutno i do budoucna spatřovat v pomoci studentům zlepšit jejich vstup do praxe, umění prodat své dovednosti a vědomosti a obstát ve stále tvrdší konkurenci na trhu práce. PC MU by rádo také udrželo kontakt s absolventy i po ukončení studií na MU a získalo informace o vývoji jejich profesní dráhy. Tato cenná zpětná vazba jistě pomůže zkvalitnit práci se studenty, kteří mají svou budoucnost ještě před sebou.

Struktura zájemců o studijně-profesní a právní poradenství po fakultách MU (osobní konzultace)

Fakulta		v %
Právnická	134	13,8
Ekonomicko-správní	98	10,1
Filozofická	77	7,9
Pedagogická	58	5,9
Přírodovědná	33	3,3
Lékařská	41	4,2
Informatiky	15	1,5
Sociálních studií	36	3,7
Celkem studenti MU	492	50,4
Ostatní	486	49,6
(středoškoláci, rodiče studentů, absolventi, učitelé)		
Celkem:	978 klientů	

Struktura zájemců o psychologické poradenství po fakultách MU

Fakulta		v %
Právnická	19	12,7
Ekonomicko-správní	17	11,3
Filozofická	31	20,7
Pedagogická	5	3,3
Přírodovědná	12	8
Lékařská	13	8,7
Informatiky	16	10,7
Sociálních studií	21	14
Celkem studenti MU	134	89,4
Ostatní	16	10,6
Celkem:	150 klientů	

MANAGEMENT

Ing. František Gale, kvestor

Rokem 2000 uzavíráme ve výročních zprávách MU desetiletí, v němž sledujeme vývoj vybraných ukazatelů, které charakterizují Masarykovu univerzitu v oblasti ekonomického chování a dokladují výsledky dosažené v jednotlivých letech od r. 1991 do r. 2000.

Vzhledem k této skutečnosti zaměřím letošní komentář, kterým každoročně doplňuji soubor tabulek a grafů, dvěma směry:

- a) hodnocením vlastního roku 2000
- b) srovnáním uplynulých ročních výsledků v končícím desetiletí.

Rok 2000, jak bylo avizováno již ve výroční zprávě MU za r. 1999, byl vnímán jako rok zlomový a to hned v několika oblastech:

- především byl rok 2000 prvním rokem po přechodovém období r. 1999, kdy VVŠ ČR již pracovaly v rámci stabilizované legislativní i majetkové situace – po zavedení zákona č. 111/98 Sb.;
- MŠMT přistoupilo ke změně systému u základní normativní dotace a zavedlo systém přidělování dotací do vzdělávací činnosti přes studijní programy;
- celkový objem neinvestičních prostředků přidělený VVŠ/2000 nedosáhl opět potřebné úrovně, což znamenalo stejně jako v předešlých letech podfinancování VVŠ a tudíž i MU v Brně;
- ve vnitrouniverzitních pravidlech hospodaření došlo k zásadní systémové změně, a to v oblasti přerozdělovacích procesů, když bylo zrušeno dohádovací řízení mezi vedením MU a fakultami a prostředky r. 2000 byly rozděleny dohodnutým algoritmem s akcentem na povinnost zajistit chybějící prostředky vlastními aktivitami.

V zorném poli těchto podmínek je nutné vidět výsledky hospodaření dosažené v uplynulém roce 2000. Z důvodů objektivního hodnocení je nutné připomenout, že z úrovně MŠMT nebyl dofinancován nárůst studentů i přes argumentaci rozvojových fakult a studijních oborů na jedné straně a rozhodnutím vedení MU uchovat tempo rozvoje infrastruktury MU na straně druhé. Stejně tak významně ovlivnilo rok 2000 rozhodnutí resortu o zařazení učitelských studijních programů pod společný (nižší) koeficient náročnosti, což v případě MU poškodilo především Přírodovědeckou fakultu. V kontextu těchto podmínek r. 2000, provázaných provozními požadavky fakult vycházejících z cenového vývoje r. 1999 - 2000, je nutno hledat příčiny, které vytvořily ve fázi vnitrouniverzitního počátečního rozpisu dotací deficit v rozpočtu ve výši cca 50 mil. Kč. Dosažený výsledek v r. 2000 je proto nutno hodnotit přes jeho záporné znaménko jako úspěch.

Hospodářský výsledek r. 2000 činí - 2,236 mil. Kč.

Nutno však konstatovat, že bylo nezbytné sáhnout ve II. pololetí r. 2000 zpět k vytvoření určité rezervy, z níž pak byl deficit hospodaření v těch nejkomplicovanějších případech pokryt. Rok 2000 ukázal nutnost zásahů z centra MU bez nichž by celkové výsledky MU dopadly mnohem hůře.

Analýza výsledků hospodaření v r. 2000 je zřejmá z následujících tabulek a grafů, které dokladují, že přes dosaženou ztrátu v celkovém hodnocení roku bylo na straně druhé dosaženo úctyhodných výsledků, kterými byl počáteční handicap podfinancování MU prakticky eliminován.

Je však nezbytné na všech úrovních MU hodnotit situaci v r. 2000 kriticky a pokusit se organizačními i ekonomickými opatřeními vrátit hospodaření MU na takovou úroveň, která zajistí přesun hospodářského výsledku do kladných čísel.

V řadě ukazatelů již výsledky roku 2000 nasvědčují, že k obratu dochází. Je však potřebné zaměřit pozornost uvnitř univerzity především na chování a hospodaření Lékařské fakulty, Filozofické fakulty a Pedagogické fakulty, které, i když každá z jiných důvodů, deficit v hospodářském výsledku MU mimo jiné způsobily.

Hodnotíme-li však výkon univerzity z dlouhodobého hlediska přes trendy za uplynulých 10 roků, je zřejmé, že MU dosáhla v posledním desetiletí své 81leté historie nebývalého rozmachu. Rozvoj MU na straně jedné a nedostatečné dotační financování na straně druhé jsou příčinou účetní ztráty.

I když na neinvestičních dotacích za 10 roků došlo ke skoku z 296 mil. v roce 1991 na 924,6 mil. v roce 2000, dotace nestačí rozvoji MU.

V počtech studentů MU narostla z 9,7 tis. studentů v roce 91 na 21 tis. studentů v roce 2000, přičemž v poměrovém ukazateli studenti/zaměstnanci došlo za 10 let k nárůstu z 4,46 na 8,29, což dokresluje efektivitu MU při zachování kvality výstupů.

Doposud jsme společně s ostatními VVŠ ČR nepřekonali rozpočtově rozkmitané údobí mezi léty 1995 a 1999. O tomto faktu svědčí další sledovaný ukazatel neinvestice na studenta, kde jsme v roce 2000 dosáhli ukazatele 44,0 proti roku 1999, kdy bylo dosaženo 46,62, zatímco v roce 95 byla již úroveň na výši 49,64.

Velmi významným výsledkem r. 2000 je nárůst neinvestičních prostředků z účelových projektů, kde meziroční nárůst činí cca 63 mil. Kč, při dosažení celoroční výše 163 mil. Kč.

Vztaženo k desetiletým srovnáním došlo ve všech ukazatelích k dynamickému růstu s výjimkou doplňkové činnosti, kde poslední dva roky hledáme důvody nižších výnosů.

Hledáme-li příčiny, proč přes řadu příznivých trendů dochází již druhým rokem k malému, leč zápornému výsledku hospodaření, nalézáme odpověď v konkrétních ukazatelích, které dokladují celkovou situaci:

- Rozvoj univerzity není doprovázen stejně dynamickým procesem v dotacích od státu, zejména v dotacích na vzdělávací činnost. Chybějící prostředky se zatím nedaří plně krýt vlastními výkony.
- Rozvoj infrastruktury univerzity generuje relativně vysoké tempo nárůstu odpisů, které jako nezisková organizace musíme krýt především z provozních prostředků, které převážně získáváme z dotací, a tím odpisy negativně ovlivňují hospodaření MU v oblasti provozních nákladů.

Řešením vzniklé situace by byla kombinace systémových změn v úrovni resortu v oblasti dotační politiky a vlastního zvýšení výkonů MU. K těmto cílům směřují průběžně i úkoly vedení MU.

Samostatnou kapitolou r. 2000, stejně jako roků předchozích je investiční výstavba.

Z hlediska rozvoje infrastruktury MU lze uplynulý rok hodnotit stejně jako roky předešlé kladně. Plán investic byl věcně splněn. Částečně jsme přesunuli finanční plnění z vlastního FRIM u největší stavby – Morfologického centra I. do I. čtvrtletí r. 2001, čímž jsme řešili situaci r. 2000 v oblasti velké údržby.

Za nejvýznamnější úspěch považujeme zahájení výstavby v lokalitě Bohunice. Zmíněné Morfologické centrum I a úspěšné ukončení urbanisticko-architektonické soutěže na univerzitní kampus jsou akce vytvářející podmínky pro rozvoj MU v r. 2001 – 2006. Zahájením výstavby knihovny pro FF a FSS na Arna Nováka 1 byl splacen vnitřní dlouhodobý dluh těmto fakultám a po dokončení stavby v r. 2001 je možné věnovat pozornost na MU především UKB.

Vedle dalších investic stavebního charakteru, které pokračovaly jak na kolejích, PřF a FI, lze konstatovat, že koncentrace úsilí v r. 2000 bylo zaměřeno právě na výše uvedené klíčové stavby, jejichž dokončení

v r. 2001 je podmínkou pro zahájení výstavby kampusu, k čemuž směřuje MU již od r. 1992.

Rok 2000 realizaci tohoto investičního díla, tj. univerzitního kampusu Bohunice, opět přiblížil k reálnému zahájení, které je plánováno již částečně v r. 2001, ale především v r. 2002, kdy má být zajištěno splacení plánovaného úvěru z úrovně MŠMT. V roce 2000 byly pro zahájení výstavby učiněny dva klíčové kroky:

- v prosinci 2000 uzavřela MU a město Brno smlouvu na výstavbu technické infrastruktury v hodnotě 300 mil. Kč;
- v listopadu 2000 ministr školství potvrdil prioritu výstavby UKB/MU a závazek na jeho financování formou dlouhodobého úvěru a jeho splacení z prostředků MŠMT.

Investiční rozvojový program r. 2000 byl však mnohem širší než výše uvedené klíčové stavby, zahrnuje další akce ve stavebním rozvoji i v oblasti grantů a projektů VaV. Konkrétní objemy lze nalézt v příložených tabulkách.

Shrneme-li výsledky hospodaření za r. 2000, je nutné konstatovat, že vykázaná ztráta, snížená během roku na cca 2,3 mil. Kč, je problém řešitelný, ale je nezbytné ho řešit hned v počátku r. 2001, aby nedošlo k jeho eskalaci.

Rozsah pozitivních výsledků u vybraných ekonomických ukazatelů i trendy nastoupené na jednotlivých částech univerzity, zejména na vybraných fakultách, jsou příslibem pro příští období.

Úkoly propadajících fakult z r. 2000 jsou pro r. 2001 dané. Lze je shrnout do cíle – snížit náklady a zvýšit výnosy. Není jiného východiska, než cíl splnit a tím vytvořit pozitivní obraz o MU. Zvláště v období, v němž se budeme ucházet o úvěry na mezinárodní úrovni pro výstavbu kampusu, je to úkol pro všechny řídicí úrovně MU. Konečně dosažení uvedeného cíle není úkolem pouze pro fakulty a pracoviště, která jsou v ekonomických problémech. Jedná se o úkol pro celou univerzitu a všechny její části. S tímto zadáním vstupujeme do r. 2001.

Tab. 1 – Vývoj počtu studentů na zaměstnance v letech 1991 – 2000

	1991	1992	1993	1994	1995	1996	1997	1998	1999	2000
Počet studentů	9 728	10 575	11 544	11 629	12 837	15 401	16 741	18 026	18 785	21 014
Počet zaměstnanců	2 182	2 232	2 309	2 309	2 275	2 435	2 458	2 477	2 497	2 534
Student/zaměstnanec	4,46	4,74	5,00	5,04	5,64	6,32	6,81	7,28	7,52	8,29

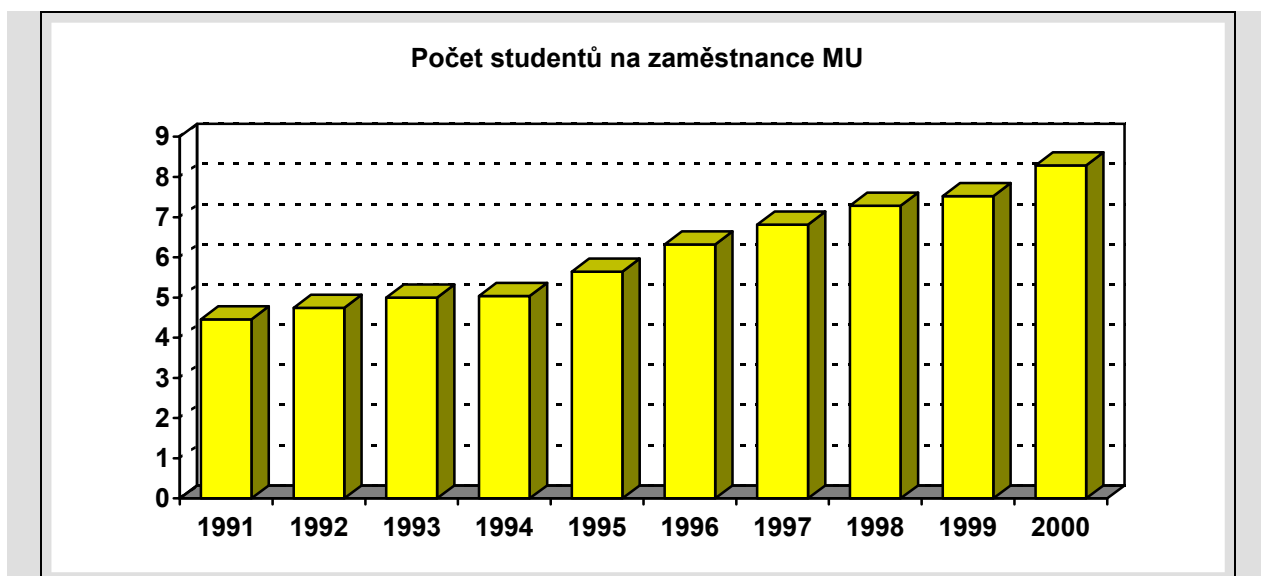

Tab. 2 – Statistika zaměstnanců a studentů – rok 2000

Fakulta	Zaměstnanci			Diplomoví studenti				Všichni studenti			
	Akad.	Ostatní	Celkem	Počet	Stud. / Akad.	Stud. / Ostatní	Stud. / Celkem	Počet	Stud. / Akad.	Stud. / Ostatní	Stud. / Celkem
LF	304,58	221,58	526,16	2152	7,07	9,71	4,09	2152	7,07	9,71	4,09
FF	168,82	83,53	252,35	3212	19,03	38,45	12,73	3556	21,06	42,57	14,09
PrF	73,79	61,49	135,28	2403	32,57	39,08	17,76	2403	32,57	39,08	17,76
FSS	36,77	32,45	69,22	1304	35,46	40,18	18,84	1304	35,46	40,18	18,84
PřF	203,77	294,52	498,29	2452	12,03	8,33	4,92	2452	12,03	8,33	4,92
FI	48,13	48,99	97,12	1484	30,83	30,29	15,28	1487	30,90	30,35	15,31
PdF	216,41	113,04	329,45	4057	18,75	35,89	12,31	4638	21,43	41,03	14,08
ESF	61,86	55,31	117,17	2333	37,71	42,18	19,91	2469	39,91	44,64	21,07
Ostatní	77,40	203,32	280,72	834	10,78	4,10	2,97	553	7,14	2,72	1,97
SKM		227,96	227,96	0	0	0	0	0	0	0	0
Celkem	1191,53	1342,19	2533,72	20231	16,98	15,07	7,98	21 014	17,64	15,66	8,29

Tab. 3 – Vývoj neinvestičních prostředků na studenta v letech 1991 – 2000 v tis. Kč

	1991	1992	1993	1994	1995	1996	1997	1998	1999	2000
Neinv. dotace MŠMT	296 420	312 950	425 123	518 252	637 285	728 155	751 761	851 717	879 955	924 597
Počet studentů	9 728	10 575	11 544	11 629	12 837	15 401	16 741	18 026	18 875	21 014
Neinvestice / student	30,47	29,59	36,83	44,53	49,64	47,28	44,91	47,25	46,62	44,00

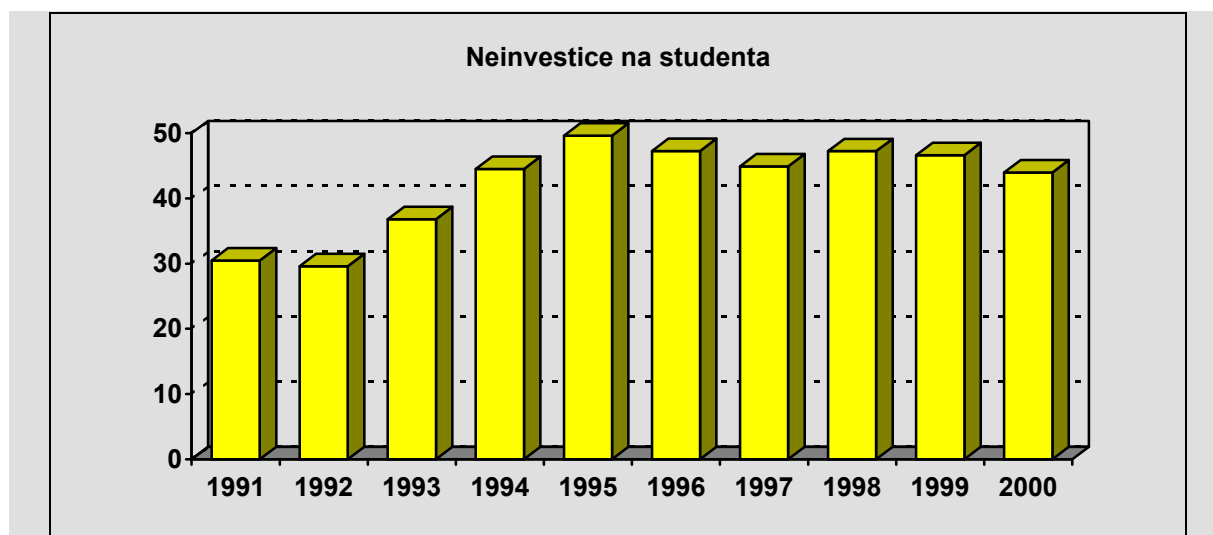

Tab. 4 – Neinvestiční prostředky získané z projektů celkem v letech 1992 až 2000 v tis. Kč.

Fakulta	1992	1993	1994	1995	1996	1997	1998	1999	2000
LF	173	3 286	6 346	6 994	12 474	13 962	13 449	21 642	27 318
FF	0	2 196	2 034	4 660	4 786	6 794	2 290	5 946	10 176
PrF	28	10	0	88	78	207	251	148	458
FSS							3 354	5 851	13 344
PřF	2 187	7 743	10 733	10 437	17 067	22 507	32 649	51 297	79 343
FI			310	2 870	934	523	3 656	7 875	13 591
PdF	2 930	1 196	2 021	900	984	1 756	1 966	2 477	11 001
ESF	386	80	157	1 048	1 282	1 496	1 952	1 884	2 493
Ostatní		7 888	15 134	24 631	15 133	4 027	8 683	3 578	5 300
z toho:									
RMU	0	0	0	500	170	316	156	156	386
ÚVT	0	0	0	21 460	14 212	2 900	7 840	3 290	3 745
CJV									393
CDV	0	0	0	2 671	751	811	687	132	776
Celkem	5 956	22 399	36 735	51 628	52 738	51 272	68 250	100 698	163 024

Tab. 4a – Neinvestiční prostředky získané z projektů V a V (CEP) v letech 1998 až 2000

Fakulta	1998	1999	2000
LF	10 260	18 884	25 368
FF	1 938	4 888	7 697
PrF	226	138	411
FSS	3 225	5 710	12 324
PřF	28 687	48 462	70 056
FI	3 531	7 608	12 541
PdF	0	1 315	1 762
ESF	629	1 812	2 168
Ostatní	856	3 339	3 331
z toho:			
RMU	156	0	386
ÚVT	0	3 183	2 945
CDV	700	156	0
Celkem	49 352	92 156	135 658

Tab. 5 – Investiční prostředky získané z projektů celkem v letech 1992 až 2000 v tis. Kč.

Fakulta	1992	1993	1994	1995	1996	1997	1998	1999	2000
LF	0	1 260	2 500	9 526	3 823	1 832	2 879	6 468	6 868
FF	0	352	519	1 524	1 499	1 123	1 380	2 746	4 568
PrF	0	0	0	75	40	594	55	0	0
FSS							1 325	476	724
PřF	305	2 353	5 690	5 245	45 521	19 298	21 737	24 343	46 169
FI			40	2 170	3 140	1 689	7 923	3 095	3 135
PdF	187	233	188	221	138	340	610	187	665
ESF	0	45	157	33	0	0	611	0	0
Ostatní	0	10 049	19 153	19 903	28 665	17 077	31 327	9 320	4 145
z toho:									
RMU	0	0	0	0	30	0	100	0	0
ÚVT	0	0	0	19 713	28 635	17 077	31 227	9 320	4 145
CDV	0	0	0	190	0	0	0	0	0
Celkem	492	14 292	28 090	38 697	82 826	41 953	67 847	46 635	66 274

Tab. 5a – Investiční prostředky získané z projektů V a V (CEP) v letech 1998 až 2000

Fakulta	1998	1999	2000
LF	390	5 753	6 423
FF	171	2 176	4 487
PrF	55	0	0
FSS	1 265	431	510
PřF	13 889	19 686	42 573
FI	7 910	2 838	2 535
PdF	87	40	50
ESF	33	0	0
Ostatní	30 196	7 393	500
z toho:			
RMU	0	0	0
ÚVT	30 196	7 393	500
CDV	0	0	0
Celkem	53 996	38 317	57 078

Neinvestice získané z projektů celkem v tis. Kč

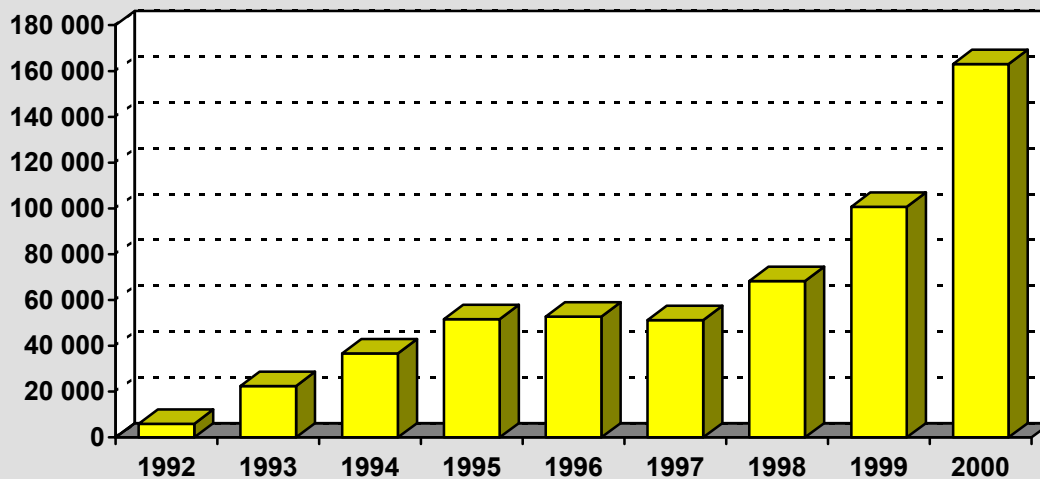

Neinvestice získané z projektů V a V (CEP) v tis. Kč

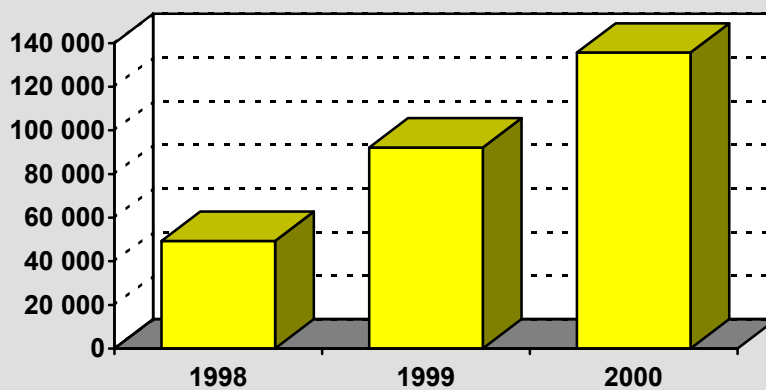

Investice získané z projektů celkem v tis. Kč

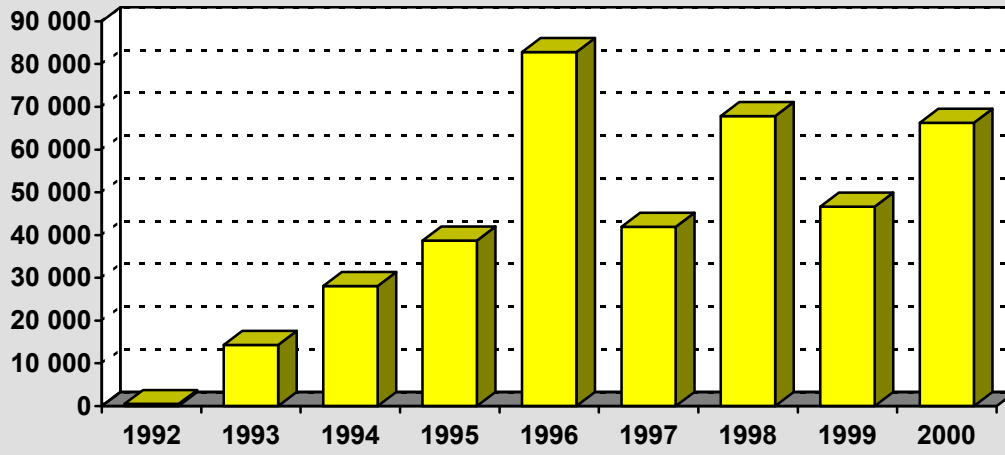

Investice získané z projektů V a V (CEP) v tis. Kč

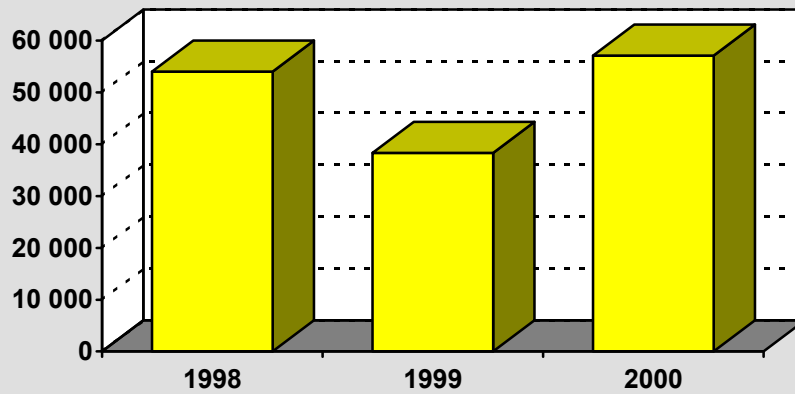

Tab. 6 – Mzdové prostředky získané z projektů celkem v letech 1993 až 1998 v tis. Kč
(1999, 2000 – nelimit.)

Fakulta	1993	1994	1995	1996	1997	1998	1999	2000
LF	82	834	995	1 644	3 448	3 487	5 578	7 327
FF	88	932	1 405	1 286	1 845	711	1 945	2 590
PrF	0	0	15	41	42	78	43	71
FSS						1 419	2 949	3 909
PřF	238	1 510	2 375	3 440	5 971	8 071	17 693	21 809
FI		0	75	40	106	1 186	3 681	5 089
PdF	655	754	146	184	334	629	714	1 146
ESF	137	12	519	294	415	670	578	625
Ostatní	1 810	948	1 528	693	504	557	930	923
z toho:								
RMU	0	30	0	80	30	30	49	81
ÚVT	38	188		275	170	158	879	771
CDV	1 772	730	1 528	338	304	369	2	71
Celkem	3 010	4 990	7 058	7 622	12 665	16 808	34 808	43 489

Tab. 6a – Mzdové prostředky čerpané z projektů V a V (CEP) v letech 1998 až 2000

Fakulta	1998	1999	2000
LF	3 391	5 466	7 171
FF	590	1 819	2 588
PrF	0	38	71
FSS	1 333	2 482	3 894
PřF	7 641	16 493	21 610
FI	1 186	3 498	4 951
PdF	0	504	1 113
ESF	306	543	616
Ostatní	392	775	923
z toho:			
RMU	42	0	81
ÚVT	0	756	771
CDV	350	19	71
Celkem	14 839	31 618	42 937

Mzdové prostředky získané z projektů celkem v tis. Kč

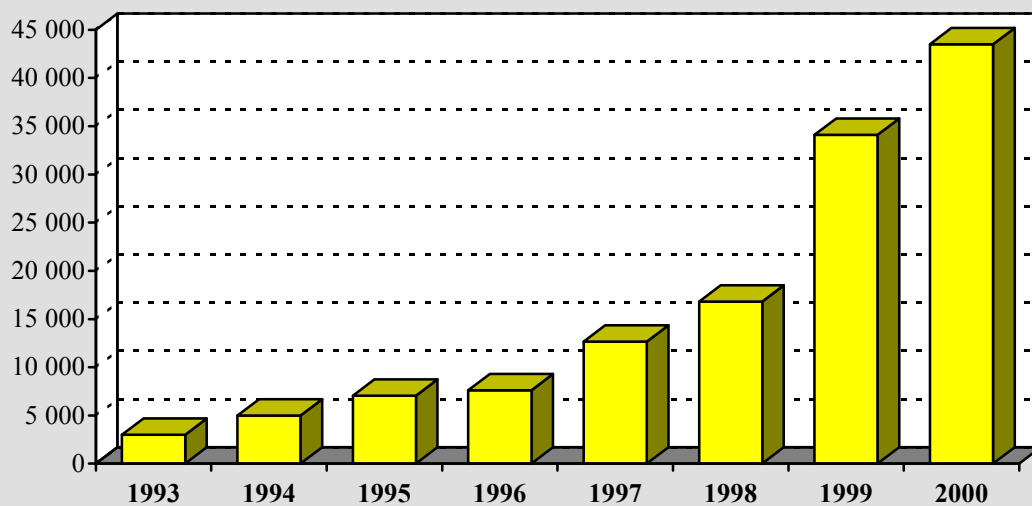

Mzdové prostředky získané z projektů V a V (CEP) v tis. Kč

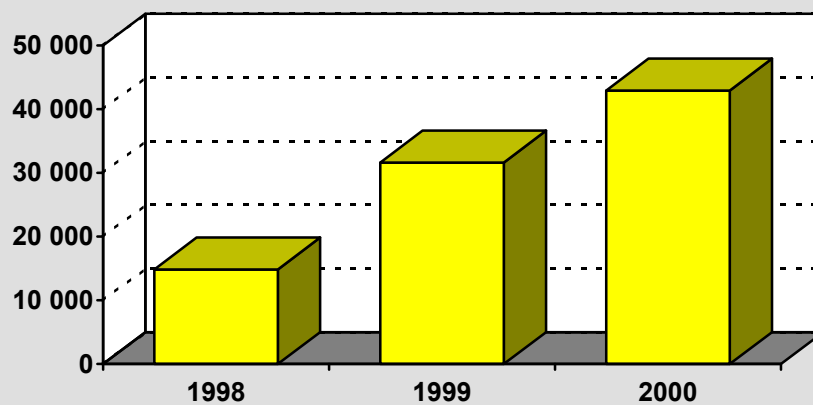

Tab. 7 – Výnosy z doplňkové činnosti v letech 1991 až 2000 v tis. Kč (do r. 1998 bez SKM)

Fakulta	1993	1994	1995	1996	1997	1998	1999	2000
LF	5 610	19 816	29 949	32 617	37 071	43 351	8 863	3 979
FF	1 804	4 003	3 293	1 946	2 422	3 890	677	599
PrF	9 686	19 030	14 083	20 698	18 083	20 416	3 825	3 441
FSS						375	231	349
PřF	7 240	8 786	9 349	9 254	9 712	14 773	17 107	15 026
FI				691	180	163	448	0
PdF	1 456	465	860	1 376	1 185	1 190	3 315	998
ESF	1 274	2 924	3 478	2 526	3 087	3 078	5 579	4 383
SKM							17 373	21 919
Ostatní	5 671	11 319	24 184	31 089	27 955	29 459	24 243	20 851
Celkem	32 741	66 343	85 196	100 197	99 695	116 695	81 661	71 545

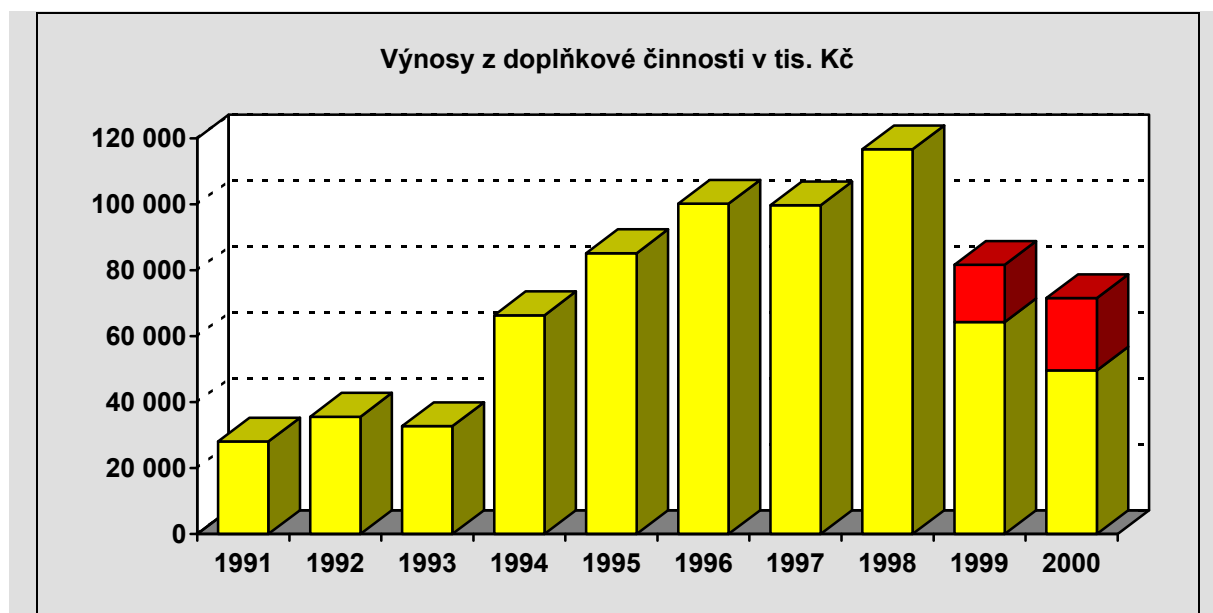

Poznámka:

Změna metodiky v roce 1999 – část výkonů vykázaných do roku 1998 v doplňkové činnosti je od roku 1999 vykázána v mimorozpočtových výkonech hlavní činnosti. Podle současné metodiky by výnosy doplňkové činnosti činily např. v roce 1998 58 944 tis. Kč.

Tab. 8 – Vývoj financí z účelových prostředků celkem na akademického pracovníka v letech 1992 – 2000 v tis. Kč

	1992	1993	1994	1995	1996	1997	1998	1999	2000
Prostř. z grantů	6 448	39 701	69 815	97 383	135 564	93 225	136 097	147 333	229 298
Počet akad. pracov.	1 049	1 079	1 107	1 089	1 135	1 145	1 151	1 195	1 192
Grant / akad.	6,15	36,79	63,07	89,42	119,44	81,42	118,26	123,29	192,36

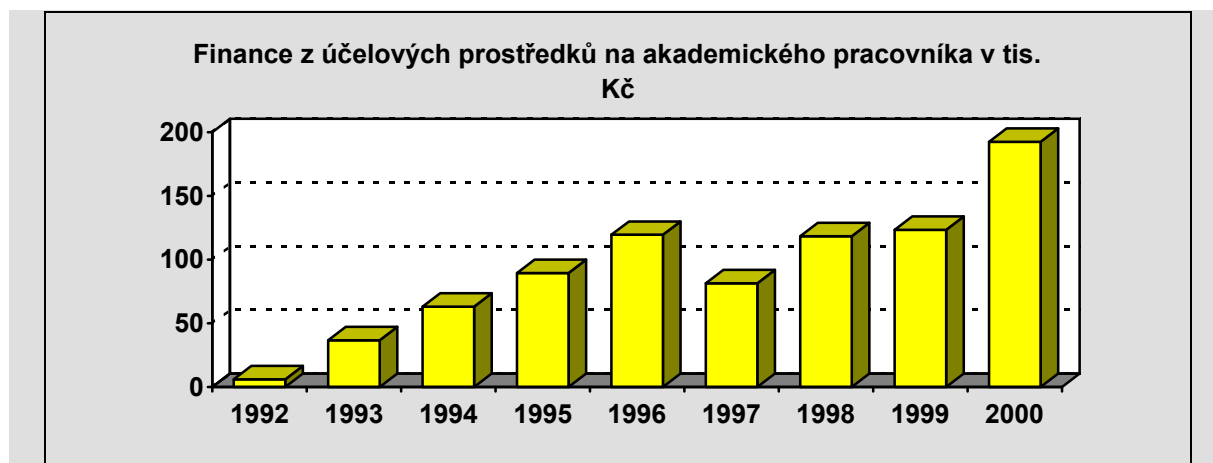

Tab. 9 – Vývoj prostředků získaných z dopl. činnosti na zaměstnance v letech 1991 – 2000 v tis. Kč

	1991	1992	1993	1994	1995	1996	1997	1998	1999	2000
Prostř. z dopl. činnosti	28 070	35 583	32 741	66 343	85 196	100 197	99 695	116 695	81 661	71 545
Počet zaměstnanců	2 182	2 232	2 309	2 309	2 275	2 435	2 448	2 477	2 497	2 536
Dopl. činnost / zaměst.	12,86	15,94	14,18	28,73	37,45	41,15	40,72	47,11	32,70	28,21

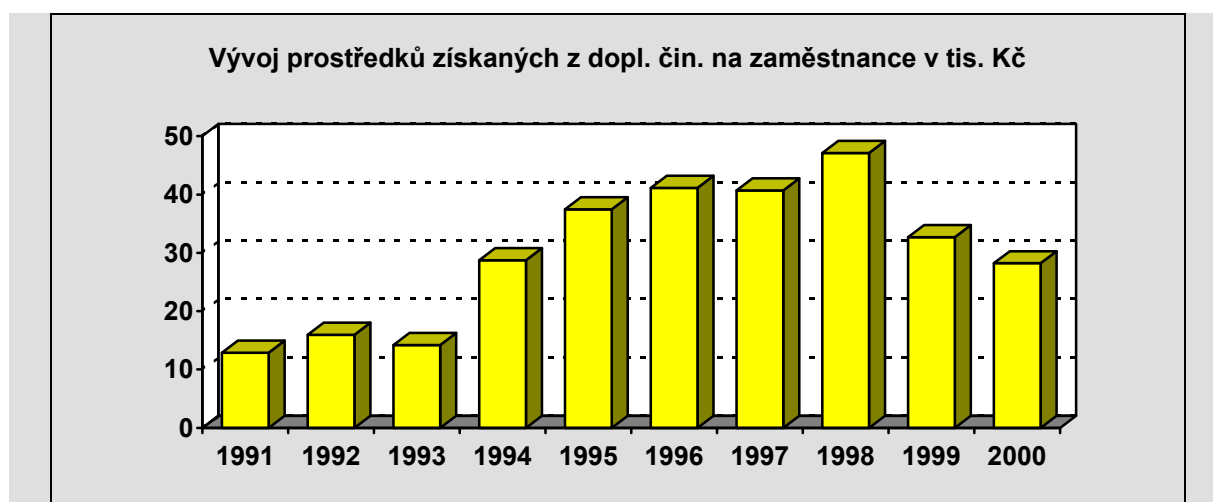

Tab. 10 – Zaměstnanci MU v letech 1991 – 2000 (akademičtí pracovníci)

	1991	1992	1993	1994	1995	1996	1997	1998	1999	2000
LF	314,4	322,1	320,1	309,3	305,0	290,5	294,71	293,67	303,64	304,58
FF	173,2	175,7	179,4	183,8	188,6	186,6	191,71	170,33	171,33	168,82
PrF	57,8	62,5	69,5	71,3	73,3	70,5	74,72	76,54	73,97	73,79
FSS								24,32	32,69	36,77
PřF	200,4	211,0	208,4	202,5	195,3	200,0	195,86	196,76	211,74	203,77
FI				6,6	20,7	24,5	28,32	28,66	43,38	48,13
PdF	193,5	197,7	205,5	225,8	232,5	233,5	226,97	219,40	214,56	216,41
ESF	8,6	13,2	21,2	29,9	47,2	57,0	58,29	60,38	61,94	61,86
Ostatní	54,2	67,0	75,0	78,2	72,6	72,7	74,06	80,75	82,04	77,40
Celkem	1 002,1	1 049,2	1 079,1	1 107,4	1 135,2	1 135,3	1 144,64	1 150,81	1 195,29	1 191,53

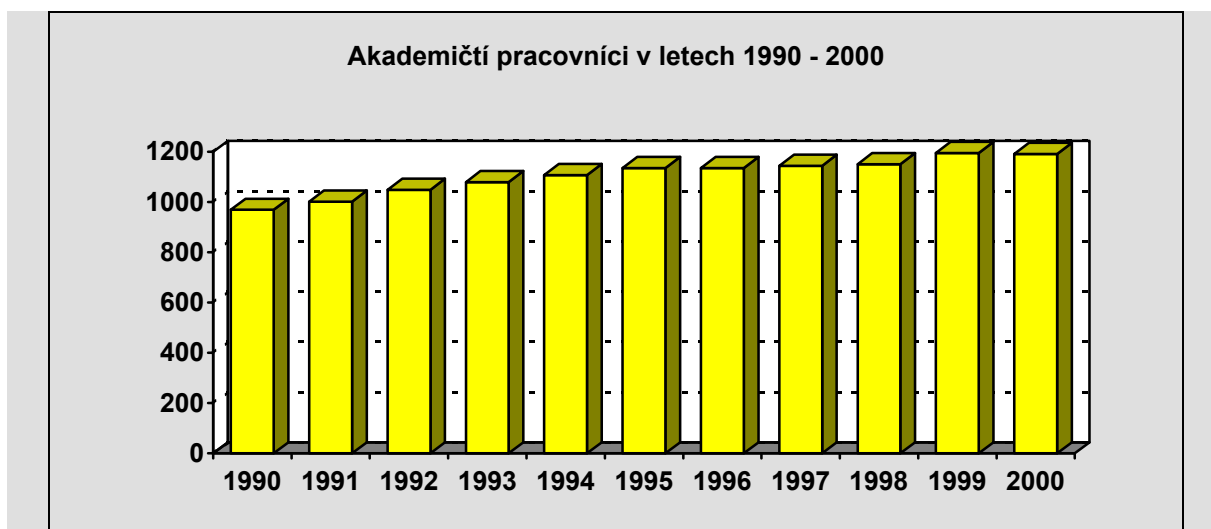

Tab. 11 – Zaměstnanci MU v letech 1990 – 1999 (neakademičtí pracovníci)

Fakulta	1991	1992	1993	1994	1995	1996	1997	1998	1999	2000
LF	277,4	268,5	271,1	267,0	269,6	269,0	269,82	238,75	221,72	221,58
FF	88,5	88,5	93,7	93,2	88,1	92,9	96,34	86,00	84,20	83,53
PrF	57,2	54,0	66,9	65,3	80,5	72,9	69,13	66,84	64,51	61,49
FSS								21,31	21,87	32,45
PřF	223,7	226,9	234,5	232,8	245,3	247,8	264,51	277,92	276,68	294,52
FI					19,7	36,1	40,99	53,95	48,24	48,99
PdF	105,9	102,1	101,1	103,3	112,9	117,3	116,71	112,03	112,16	113,04
ESF	29,6	26,5	27,4	29,7	40,5	45,5	39,17	47,40	55,57	55,31
Ostatní	179,9	196,3	196,4	180,5	187,7	189,5	192,96	187,25	194,44	203,32
SKM	217,7	220,0	230,6	226,2	217,8	228,3	224,19	235,05	222,27	227,96
Celkem	1 179,9	1 182,8	1 219,7	1 202,0	1 262,1	1 299,3	1 313,82	1 326,50	1301,66	1 342,19

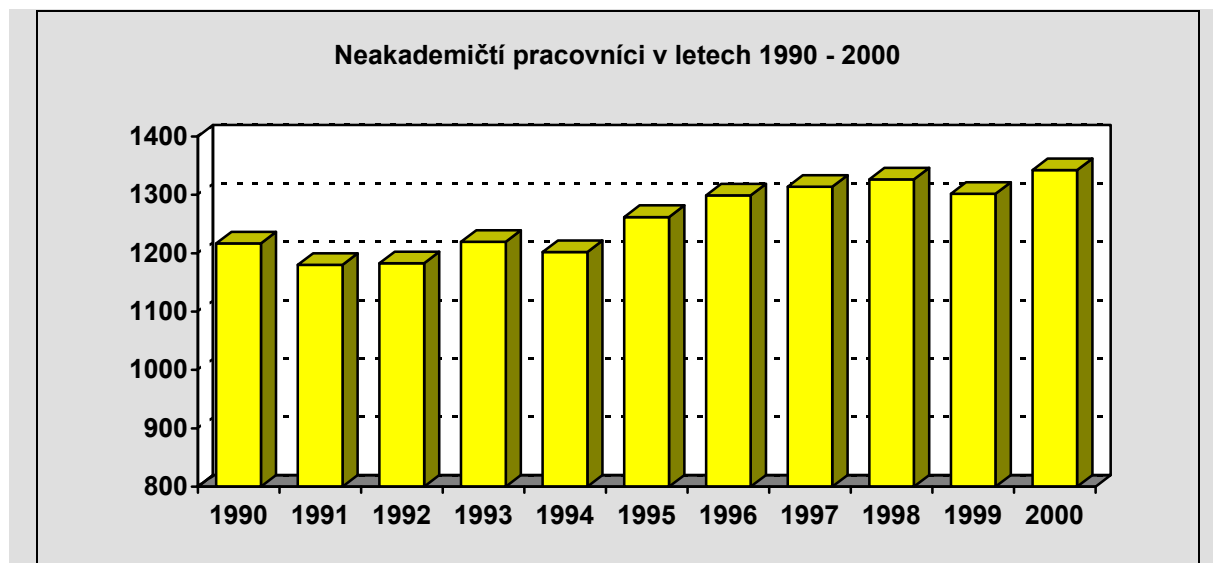

Tab. 12 – Rozpočtované neinvestiční prostředky v letech 1991 až 2000 v tis. Kč

1991	1992	1993	1994	1995	1996	1997	1998	1999	2000
296 420	312 950	425 123	518 252	637 285	728 155	751 761	851 717	909 626	966 977

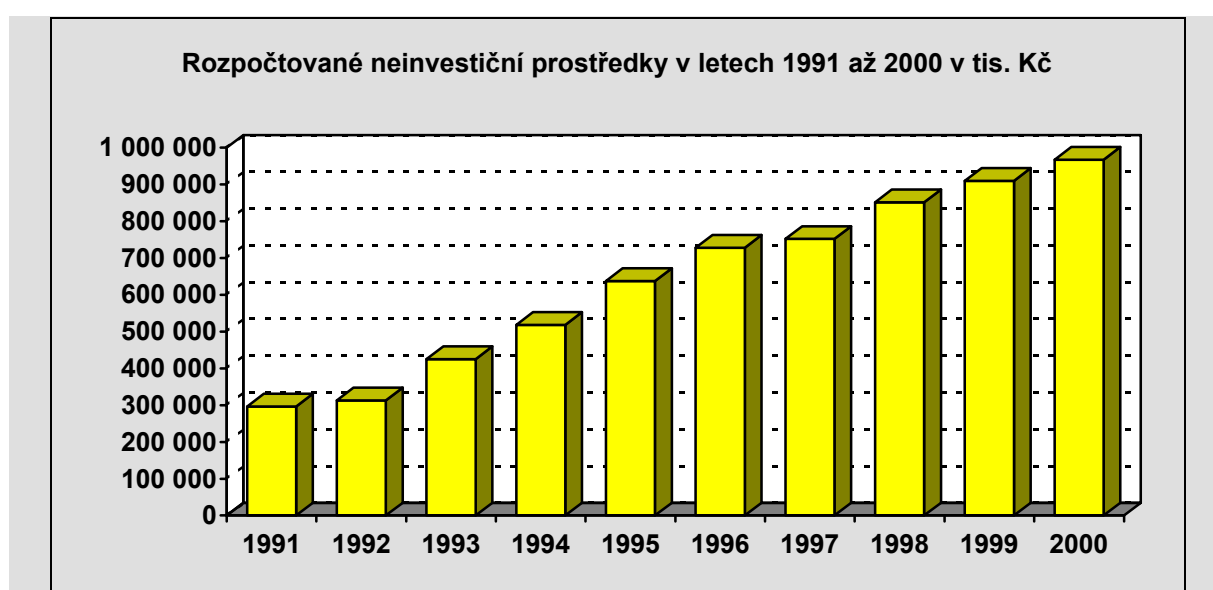

Tab. 13 – Náklady na údržbu objektů MU v letech 1991 až 1999 v tis. Kč

Rok	1991	1992	1993	1994	1995	1996	1997	1998	1999	2000
Částka	9 451	17 061	19 738	22 155	21 192	41 023	48 685	63 833	66 458	73 833

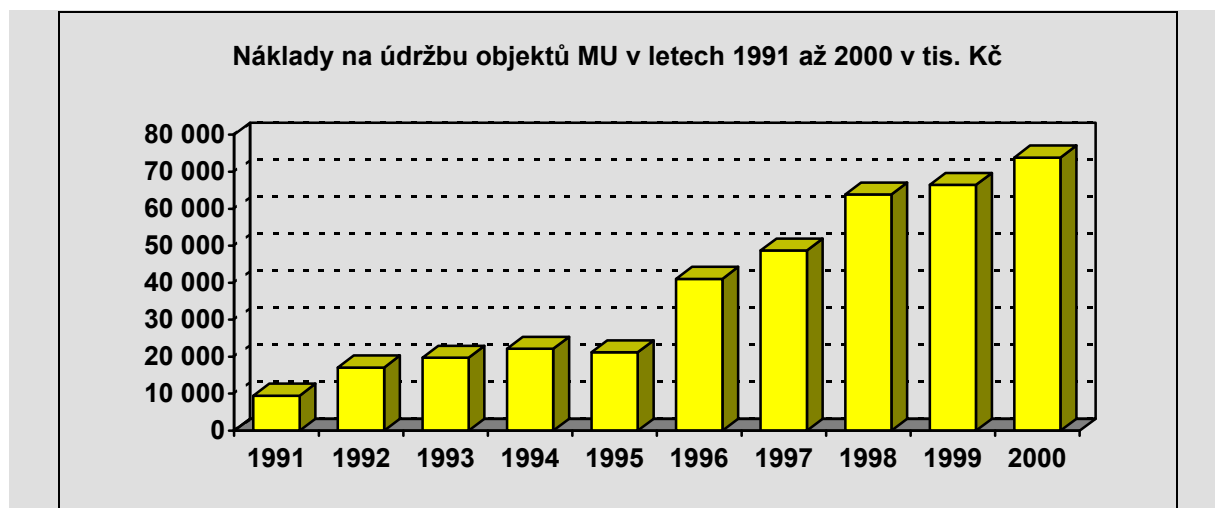

Tab. 14 – Vývoj nemovitého majetku v letech 1991 až 2000 v tis. Kč

1991	1992	1993	1994	1995	1996	1997	1998	1999	2000
172 768	198 978	214 478	232 465	410 972	490 902	556 326	811 241	1 260 731	1 498 516

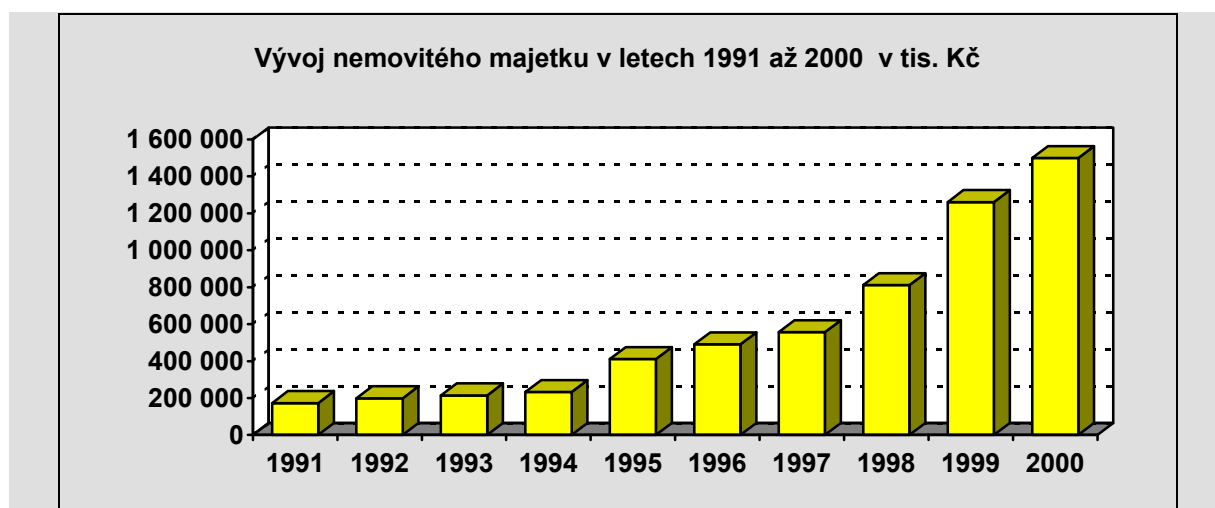

Tab. 15 – Vývoj movitého majetku MU v letech 1991 až 2000 v tis. Kč

1991	1992	1993	1994	1995	1996	1997	1998	1999	2000
372 787	418 367	461 685	506 541	614 659	728 618	828 203	938 231	1 154 398	1 280 592

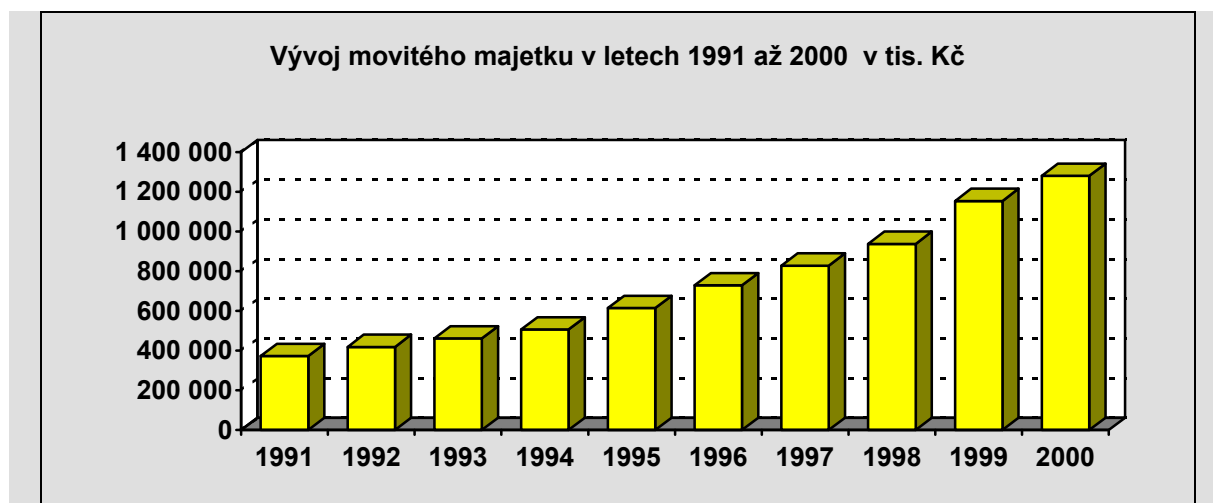

Tab. 16 – Tvorba odpisů na MU v letech 1992 – 2000 v tis. Kč

	1992	1993	1994	1995	1996	1997	1998	1999	2000
Tvorba odpisů celkem	35 220	47 605	46 025	54 675	73 598	89 169	100 144	125 535	136 815
Dotace na odpisy	10 000	36 355	13 588	54 435	55 397	60 801	57 544	0	0

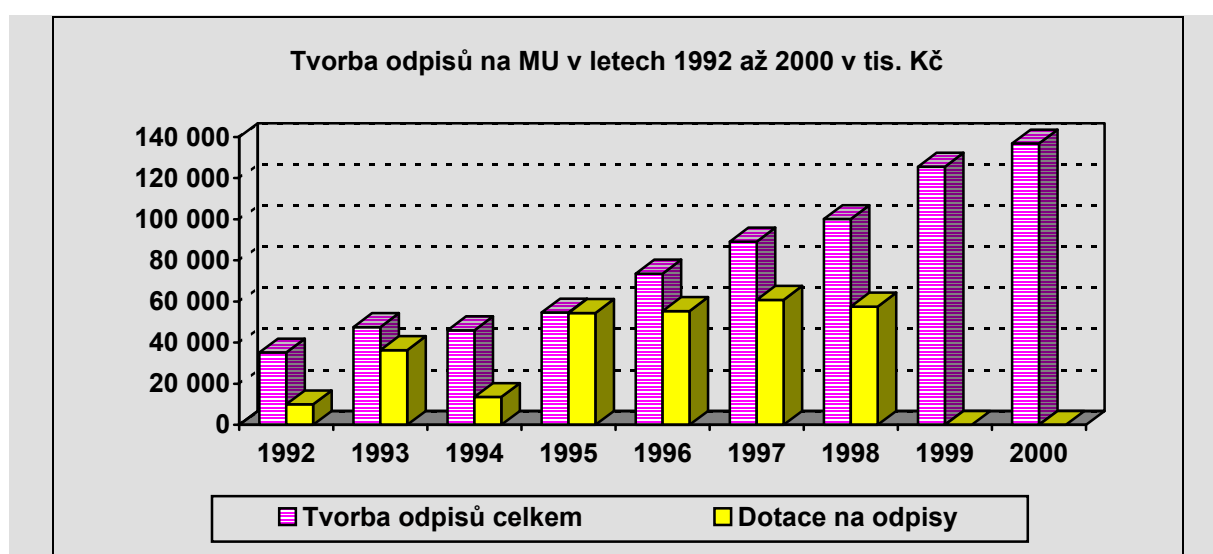

AKADEMICKÝ SENÁT MU

Doc. PhDr. Lubomír Kostrůň, CSc., předseda senátu

Největší objem práce, věnované úpravám legislativ fakult, byl zvládnut a bylo nutno hledat a formulovat novou vizi pro činnost AS. Rok 2000 lze z hlediska práce akademického senátu charakterizovat takto:

1. Spolupráci mezi předsednictvem AS a vedením MU považuji za dobrou. Myslím, že si navzájem důvěřujeme a snažíme se informovat o tom, co považujeme za významné pro rozvoj MU i udržování vzájemného porozumění tomu, co obě strany dělají. Předpokládám, že AS může postupně dělat více pro to, aby byl vedením MU vnímán jako aktivní partner, a naopak členové vedení mohou hledat cesty k tomu, jak o svých cílech a aktivitách důkladněji informovat akademickou obec. Největší překážkou je stále málo pozornosti věnované systematickému a cílenému šíření (a čtení) informací o tom, co se děje. Podobně úzký je ovšem i přenos informací mezi AS MU a AS fakult. Na základě žádosti předsednictva AS MU přidělil rektor AS pro zlepšení jeho činnosti kancelář a administrativní pracovníci na část úvazku.

2. Práce AS

Akademický senát se v období od zvolení nového předsednictva, dne 8. 3. 2000 scházel v pravidelných měsíčních intervalech (mimo prázdniny). Účast na jednáních: tradičně nejmenší zastoupení má Právnická fakulta. Neúčast členů AS však zatím neohrozila schopnost usnášet se.

- Snažíme se, aby plenární zasedání nepřekračovala dobu dvou hodin. Proto přenášíme těžiště práce do komisí, které mají před hlasováním informovat plénum o svých doporučeních.
- Pojetí role AS – být nejen „parlamentem“ MU především s kontrolní funkcí, ale i diskusním fórem a iniciativním partnerem vedení při rozvoji MU (v duchu programového prohlášení předsednictva AS). Proto byla v Univerzitních novinách publikována výzva „Domácí úloha na léto 2000“, byly projednány (ale nakonec nebyly předmětem hlasování) dva návrhy usnesení: jeden k vážnoucí spolupráci fakult a vedení MU při vyrovnávání se s rozpočtem a druhý o návrhu pořádat „senátní slyšení“ představitelů vědních oborů o problémech rozvoje (nahrazeno dopisem a anketou v listopadu 2000). Dále bylo publikováno několik článků do UN o organizační kultuře MU (tzv. „čtení ke kávě“ pro vedení MU), předseda AS navštívil jednání AS fakult (PdF., FI, PrF, FSS).
- Vznikly nové komise AS (pro rozvoj MU, pro VŠ didaktiku, sociální).
- Z titulu funkce předseda AS jsem navázal styky s předsedy AS dalších brněnských VŠ a VA

ve Vyškově s cílem poznat se a hledat, co AS vysokých škol spojuje a co můžeme dělat společně. Byla uskutečněna setkání předsedů na VUT, MZLU a MU vždy za účasti člena vedení příslušné VŠ. Dochází k výměně časopisů brněnských VŠ, byly rozesílány rovněž zmiňované články.

- Rada VŠ – jednání se účastní oba místopředsedové AS a další delegáti z fakult. Předsednictvo AS MU se snaží účinněji provázat projednávání témat na úrovni Rady VŠ a AS. V listopadu 2000 byl náhradník delegáta Studentské komory RVŠ Luděk Václavěk (PrF) nahrazen místopředsedou AS Jiřím Nantlem (FSS).

3. Činnost komisí:

- Didaktická komise – byla ustavena dne 4. 6. za účasti 5 osob, nezačala však pracovat.
- Rozvojová komise – byla rovněž ustavena dne 4. 6., za účasti 6 osob, dosavadní aktivity však zůstaly v rukou jen jedné osoby. Byl rozeslán dopis profesorům, docentům a odborným asistentům s žádostí o zodpovězení otázek týkajících se rozvoje jednotlivých oborů. Výsledek bude shrnut, porovnán s dlouhodobými záměry fakult a MU a publikován již jako výsledek práce celé komise.
- Sociální komise v závěru jarního semestru řešila za účasti prorektorky Gregorové problémy vzniklé při zavádění nového systému přidělování míst na kolejích; toto jednání přispělo k vyjasnění fungování nového systému z hlediska studentů. Jinak je sociální komise ve své činnosti výrazně limitována nezájmem akademických pracovníků o účast na její práci, což vede k překrývání agendy komise s okruhem problémů, jež řeší Studentská komora.
- Legislativní komise průběžně zpracovává materiály předkládané jednotlivými fakultami především díky usilovné práci její předsedkyně dr. Hrabcové, dr. Stárkové a J. Nantla.
- Ekonomická komise vedená, doc. Janyškou, se sešla celkem dvakrát, v březnu a v květnu, jinak její členové komunikují prostřednictvím elektronické pošty. Komise projednávala návrh rozpočtu MU na rok 2000 a iniciovala analýzu efektivnosti hospodaření s centralizovanými prostředky, dále otázky spojené s mezifakultní výukou. Práce komise se neúčastní zástupce AS Právnické fakulty, pouze zástupci LF, FI a Přírodovědecké se účastnili obou zasedání.

4. Studentská komora

V novém volebním období Studentská komora zvolila J. Nantla místopředsedou AS MU a současně svým předsedou.

SK se schází pravidelně před zasedáními AS. Ko-

nalo se i několik mimořádných zasedání a ve dnech 10. – 12. 11. výjezdní zasedání na Cikháji (díky příspěvku z rezervy rektora), kde byly diskutovány především strategické a koncepční otázky (postoj k novele ZVŠ, reforma studijních předpisů na univerzitě, politika studentské reprezentace MU ve vztahu k Radě vysokých škol, postavení a činnost studentských spolků na MU a rovněž zlepšení práce AS MU.

V souladu se závěry z jednání na Cikháji chce být SK aktivnější v oblasti univerzitní legislativy. Předseda SK s podporou komory předložil návrh na zavedení přímých voleb do AS MU na všech fakultách, který byl v listopadu AS MU schválen.

SK usiluje o navázání spolupráce se studentskými reprezentacemi na ostatních brněnských vysokých školách. Jisté kontakty již byly navázány s JAMU a VA.

5. Hlavní úkoly pro rok 2001:

Legislativní komise:

- Komise předloží v příštím kalendářním roce návrh Legislativních pravidel AS MU, která by měla při-

spět ke zkvalitnění tvorby univerzitních norem.

Ekonomická komise AS:

- působit při přípravě a schvalování vyrovnaného rozpočtu MU na r. 2001,
- dále diskutovat otázku, co ponechat v centralizovaných nákladech MU,
- dále se zabývat otázkou odpisů výzkumných záměrů spolu s vedeními fakult a řešiteli.

Rozvojová komise AS:

- vyhodnotit anketu o rozvoji oborů pěstovaných na MU,
- působit na změnu kulturu organizace MU na otevřenější a proaktivní,
- prostřednictvím AS fakult působit na modernizaci fakult, publikovat principy a kritéria celostátního hodnocení univerzit,
- mobilizovat síly pro vyjasňování vize MU a přechod na plánovaný kampus Bohunice.

Didaktická komise:

- Najít vůdčí osobnost, ochotnou rozběhnout její práci.

ARCHIV MU

ředitel: PhDr. Jiří Pulec
Veveří 70, 611 80 Brno
tel.: ++420-5-42 214 853

Celkový rozsah archivního materiálu, uloženého v univerzitním archivu, byl ke konci roku 2000 zhruba 1500 běžných metrů. Člení se do 165 archivních fondů, které vznikly z činnosti univerzity a jejích součástí, vědeckých osobností, spolků a společností, jejichž činnost souvisela s Masarykovou univerzitou. Ústrojnou součástí archivu tvoří 10 rozsáhlých historických sbírek, fotografických, video a fonozáznamů, historických jednotlivin, medailí, obrazů atd.

Kvantitativní růst archivu pokračoval i v uplynulém roce. Přebírány byly zejména rozsáhlé celky studijních spisů z jednotlivých fakult, které zcela vyčerpaly prostorové rezervy v centrále archivu. Akviziční činnost archivu však bezprostředně ohrožena není, protože mu byly v uplynulém roce přiděleny nové prostory v adaptované budově Lékařské fakulty na Komenského náměstí 2. Vedle výstavní síně archivu, určené pro pořádání archivních a jiných výstav, se jedná o menší depozitář, v němž budou soustředěny všechny osobní fondy, tedy písemné pozůstalosti osobností univerzity.

Pořádací činnost v Archivu MU byla zaměřena především na zpřístupnění studijních spisů přebíraných z fakult. Tyto spisy slouží pro vystavování opisů absolventských diplomů, vysvědčení o státních závěrečných zkouškách a vyhotovování výpisů zkoušek a potvrzení o studiu. Rozsah této agendy již řadu let ne-

ustále roste, v roce 2000 o tyto správní úkony požádalo více než 130 absolventů univerzity. Velký zájem byl o badatelský archiv.

Vlastní odborná činnost archivářů vycházela z grantového úkolu GA ČR 409/00/0130 Dějiny univerzitního školství na Moravě v letech 1945 – 1990. V jeho rámci byl proveden průzkum relevantních archivních materiálů z let 1945 – 1960, které jsou uloženy v univerzitním archivu a v Moravském zemském archivu v Brně. Výsledky výzkumu byly publikovány formou dílčích studií.

Výstavní činnost Archivu MU v roce 2000 byla mimořádně bohatá. V červnu, při příležitosti otevření adaptované budovy Lékařské fakulty na Komenského nám., archiv připravil krátkodobou výstavu „Masarykova univerzita v dokumentech“. V listopadu se podílel na výstavě „Insignie a archiválie brněnských vysokých škol“, která se konala na Staré radnici. Pro výstavu soutěžních návrhů architektonické soutěže na výstavbu univerzity v Bohunicích, která se konala na přelomu listopadu a prosince, archiv připravil vstupní expozici mapující dřívější pokusy o výstavbu univerzity. Na výstavách ke 150. výročí narození T. G. Masaryka, které se konaly v Hodoníně (srpen – září) a v Hustopečích (září) se archiv podílel zapůjčením archiválií i dalších exponátů.

CENTRUM PRO DALŠÍ VZDĚLÁVÁNÍ

vedoucí: PhDr. Jan Beran, Ph.D.
Komenského nám. 2, 662 43 Brno
Tel.: ++420-5-42 126 442, Fax: ++420-5-42 126 579

Činnost CDV byla zaměřena na organizační zabezpečení a realizaci akreditovaných vzdělávacích kurzů, řešení grantových úkolů, poradenskou a vydavatelskou činnost. Centrum spolupracovalo s fakultami MU, externími spolupracovníky, Českou školní inspekcí, školskými úřady a zahraničními institucemi.

Na základě uzavřené smlouvy mezi MU v Brně a Institutem pro místní správu Praha, který je zařízením MV ČR pro vzdělávání pracovníků státní správy, byla zahájena realizace kurzů zvláštní odborné způsobilosti.

V průběhu roku 2000 bylo CDV dislokováno do budovy Lékařské fakulty na Komenského nám., kde získalo výukové prostory, které umožnily zvýšit počet vzdělávacích aktivit.

Ve vzdělávacím středisku Šlapanice byla zahájena rekonstrukce hlavní budovy, čímž byla omezena realizace internátních kurzů.

Vzdělávací kurzy

Pro resort školství mělo pracoviště akreditováno celkem 36 kurzů, které byly nabízeny školám prostřednictvím nabídkového katalogu. Jednalo se především o inovační, specializační, rozšiřující a doplňující kurzy krátkodobého charakteru. Celkem bylo realizováno 146 kurzů pro 2 762 účastníků.

Nově bylo zahájeno vzdělávání pracovníků státní správy. V 36 týdenních kurzech odborné způsobilosti bylo proškoleny 1 062 účastníků. Tato činnost se začala velmi dobře rozvíjet a v roce 2001 lze počítat s dalším nárůstem kurzů pro tuto cílovou skupinu.

Letní prázdninové aktivity

V průběhu letních prázdnin se uskutečnil kurz češtiny pro rakouské učitele.

Poradenská a servisní činnost

Pracoviště provádělo poradenskou činnost zaměřenou na orientaci a postup učitelů při získávání studijních pobytů v zahraničí.

Servisní činnost spočívala v administrativním zajištění regionálních žákovských soutěží, rozesílání informačních materiálů k aktuálním pedagogickým tématům a zprostředkování nabídky vzdělávacích aktivit jiných pedagogických a vzdělávacích center.

Rozvojové programy

Pokračoval projekt LEONARDO v odborné němčině NL/98/1/74058/PI/III.1a/IVT

V rámci programu MŠMT ČR „Podpora rozvoje učitelských vzdělávacích programů a jiných vzdělávacích aktivit“ získalo CDV finanční prostředky na pro-

jekt „Internet studio“ s 20 počítači.

Dále byl realizován projekt „Příprava neaprobovaných učitelů němčiny na 1. stupni ZŠ k dvouletému rozšiřujícímu studiu němčiny pro I. stupeň ZŠ na Pedagogické fakultě v Brně a pro výuku od 4. třídy ZŠ“.

Resortní výzkum

Pracoviště je zapojeno do řešení resortního výzkumu: „Podpora práce učitele (RV-PPU/LS20006)“, jehož hlavním řešitelem je ÚVRŠ PedF UK Praha.

Mezinárodní spolupráce

Centrum realizovalo intenzivní spolupráci se zahraničními partnery nejen v metodice cizích jazyků, ale také v oblasti řízení škol a přípravě škol pro vstup do EU. V rámci spolupráce s rakouskými a německými partnery vyslalo CDV 102 vyučujících z celé ČR na nejrůznější 2–3 denní vzdělávací akce do zahraničí, 48 učitelů se zúčastnilo stáží v rozsahu 5–14 dnů. 5 pracovníků CDV MU se aktivně zúčastnilo mezinárodních projektů, stáží, studijních pobytů a mezinárodní konference.

Centrum připravilo 11 vícedenních seminářů a 2 celoroční studijní cykly pod vedením špičkových rakouských lektorů (ve spolupráci s rakouským Ministerstvem pro vzdělávání a kulturu a KulturKontaktem ve Vídni), 3 semináře a celoroční konverzační kurz pod vedením lektorů z Německa. Spolupráce se zahraničními partnery vyvrcholila uspořádáním mezinárodního symposia a 2 konferencí s mezinárodní účastí. Německá a rakouská strana se podíly lektorsky i sponzorsky rovněž na nově zahájeném 4 semestrovém vzdělávacím cyklu přípravy tzv. multiplikátorů SŠ v německém jazyce. Spolupráce s partnery z americké a britské strany se pozitivně odrazila na uspořádání 2 cyklů pro učitele SŠ a jednoho semináře. Dřívější spolupráce s řadou zahraničních institucí a univerzit se dále rozvíjí, nově byly navázány kontakty s vedením všech pedagogických center v Rakousku. Z kontaktů mezi CDV MU a KulturKontaktem ve Vídni vzniklo 5 metodických materiálů vydaných pro potřebu účastníků seminářů se zahraničními lektory.

Publikační činnost

V edici CDV byla vydána publikace Právní nauka pro školy i praxi autorů Schelle, Novotný, Tomancová nákladem 3 000 ks.

Pro potřeby účastníků kurzů odborné způsobilosti bylo vydáno 9 titulů pomocných metodických materiálů v nákladu 1 000 ks.

Vzdělávací středisko

Na zajištění uváděných aktivit se podílelo vzdělávací středisko ve Šlapanicích, ve kterém byly pořádá-

ny kromě vzdělávacích kurzů i další akce zajišťované nejen CDV, ale i fakultami MU.

CENTRUM JAZYKOVÉHO VZDĚLÁVÁNÍ

vedoucí: PhDr. Hana Reichová, Ph.D.
Žerotínovo nám. 9, 601 77 Brno
tel.: ++420-5-42 128 376, <http://lingua.muni.cz>

Centrum jazykového vzdělávání zajišťuje výuku cizích jazyků nefilologických oborů jednotlivých fakult MU, a to Ekonomicko-správní, Filozofické a Fakulty sociálních studií, Lékařské, Pedagogické, Právnické, Přírodovědecké a Fakulty informatiky.

V sedmi odděleních Centra se učitelé a zahraniční lektori zaměřují na specifika odborného jazyka a výuku akademických dovedností v angličtině, němčině, francouzštině, španělštině a ruštině. Na Filozofické, Lékařské a Právnické fakultě se věnují výuce odborné terminologie v jazyce latinském. Centrum zajišťuje také kurzy češtiny pro zahraniční studenty a ve spolupráci s odbornými pracovišti organizuje výuku specializovaných předmětů v cizím jazyce.

Důležitou součástí Centra je multimediální Jazyková studovna v budově rektorátu MU, v níž jsou studentům i zaměstnancům univerzity k dispozici materiály a výukové programy sloužící k prohlubování znalostí obecného i odborného cizího jazyka: učebnice, slovníky, pracovní listy, také videoprogramy, CD-ROM, DVD mechanika, satelit. Studovna poskytuje možnost samostatného a nezávislého studia nad rámec povinné výuky.

Díky projektu „Rozšíření a modernizace technického vybavení Jazykové studovny“, získalo Centrum jazykového vzdělávání v roce 2000 grant z FRVŠ a za spoluúčasti MU tak bylo možno rozšířit dosavadní prostory Jazykové studovny a modernizovat technologický park. Studovna se tak otevřela většímu počtu zájemců, kteří se zde systematicky připravují jak na výuku v bakalářském, magisterském i doktorském studiu, tak na mezinárodní jazykové zkoušky.

Mnozí učitelé se v rámci odborné a vědecké práce zúčastňují se svými příspěvky mezinárodních konferencí, další se podílejí na grantovém výzkumu, jakým je například „Internacionalizace a evropeizace práva“ či „Uprchlícké právo v kombinaci s cizím jazykem“ na Právnické fakultě. Tento projekt, jehož se účastní i hostující profesori z Holandska a Belgie a odborníci z praxe, se realizuje ve spolupráci s Katedrou mezinárodního práva. Dalším je „Projekt výuky anglického jazyka pro akademické a odborné účely na pedagogických fakultách“, na kterém spolupracují učitelé CJV na Pedagogické fakultě s Pedagogickou fakultou v Olomouci. Úspěšně se rozvíjí spolupráce CJV a Univerzity Aberystwyth ve Walesu, jež je podporována grantem programu SOCRATES.

V roce 1997 bylo CJV přijato do CercleS, mezinárodní organizace jazykových pracovišť, což umožňují zapojení do evropské sítě. V roce 2000 se spolupodílelo na založení České a slovenské asociace učitelů jazykových center na vysokých školách (CASAJC), jež byla přijata za řádného člena CercleS a jejímž posláním je podporovat výuku a výzkum cizích jazyků na vysokých školách na základě aplikace a rozvoje moderních didaktických metod.

CJV pokračuje v intenzivní spolupráci s Britskou radou. Několik učitelů se věnuje metodické práci ve výuce angličtiny na vysokých školách a podílejí se jako školitelé na seminářích a kurzech pořádaných Britskou radou. Britská rada poskytlá Centru v minulých letech významnou grantovou podporu.

KATEDRA TĚLESNÉ VÝCHOVY MU

vedoucí: RNDr. Karel Opravil
Žerotínovo nám. 9, 601 77 Brno
tel.: ++420-5-42 128 367

Tělesná výchova na MU je organizována celouniverzitním pracovištěm – katedrou tělesné výchovy. Tato katedra zajišťuje výuku a organizování TV na jednotlivých fakultách prostřednictvím svých fakultních oddělení TV. Katedra tělesné výchovy je zároveň jediným garantem činnosti Vysokoškolského sportovního klubu Univerzita Brno (VSK MU Brno).

Cílem celého systému TV na naší univerzitě je umožnit sportovní vyžití všem studentům během studia a napomoci tak k aktivnímu odpočinku studentům, k jejich regeneraci a relaxaci při studiu a především pak k získání správných návyků životního stylu člověka moderní doby.

Způsob výuky TV je na jednotlivých fakultách různý. Obecně lze říci, že v prvních ročnících studia je tělesná výchova zařazena do základních učebních plánů včetně jednoho výcvikového kurzu a je podmíněna zápočtem. V ostatních ročnících je pak výuka TV zařazena do rozšiřujícího programu studia a je volitelná. Pro oba typy studia platí volba studenta, kdy a co z nabídky KTV bude absolvovat. Škála možností je velmi pestrá a dostatečně široká tak, aby většina studentů mohla uspokojit své oblíbené tělovýchovné aktivity. Pro ilustraci jsou uvedeny základní TV možnosti: basketbal, volejbal, kopaná, tenis, st. tenis, pohybové aktivity s hudbou, balet, judo, karate, plavání, kanoistika, kondiční cvičení, kulturistika.

Z kurzů jsou to zimní sjezdové a běžecké včetně možnosti získání licence cvičitele lyžování. Dále jsou organizovány letní kurzy vodácké, surfové, cykloturistické, vysokohorská turistika, rafting, horská kola a základy horolezectví.

VSK Univerzita ve svých 21 sportovních oddílech zajišťuje aktivní provozování sportu studentů ať již v rovině výkonnostní nebo vrcholové. V celostátních ligových soutěžích VSK MU reprezentuje 6+8 družstev, na regionální úrovni pak 9+4 družstev. Řada učitelů pracuje ve VSK MU jako vedoucí oddílů nebo trenéři. Členská základna v roce 2000 byla 1860 členů.

Významnou složkou práce učitelů KTV je organizačně-metodické zajišťování sportovní činnosti studentů VŠ. Dr. Eva Slonková pracuje jako místopředsedkyně výkonného výboru ČAUS. Dr. Karel Opravil je členem výkonného výboru ČAUS a předsedou Brněnského vysokoškolského sportu. Dr. Karel Opravil byl jmenován vedoucím výpravy státní akademické reprezentace ČR na zimní světové Univerziádě 2001 v Polsku.

Dr. Pavel Korvas byl jmenován trenérem státní akademické reprezentace ČR v lyžování a jako trenér se zúčastnil zimní světové Univerziády 2001 v Polsku.

Ve spolupráci s VSK uspořádala KTV řadu významných sportovních akcí jako: Mezinárodní akademické mistrovství ČR jako součást Evropského poháru UNI/FIS v alpském lyžování, akademické mistrovství ČR s mezinárodní účastí v klasickém lyžování, akademická mistrovství ČR ve stolním tenise, golfu a beach volejbalu.

Učitelé KTV se aktivně zapojili svou účastí na 4 vědeckých konferencích v oboru a přednesli celkem 4 příspěvky. Dále spolupracovali na vydávání různých metodických materiálů (časopis Trenér).

ÚSTAV VÝPOČETNÍ TECHNIKY

ředitel: Doc. RNDr. Václav Račanský, CSc.
Botanická 68a, 602 00 Brno
tel.: ++420-5-41 512 211, <http://www.ics.muni.cz/>

1. Informační infrastruktura na MU

Informační infrastrukturu MU tvoří celá řada subsystémů zpracovávajících specializované datové oblasti jak celouniverzitního tak lokálního rozsahu. Základní subsystémy celouniverzitního rozsahu podporující chod univerzity jsou vzájemně provázány do *Souboru prostředků pro elektronický přístup k datům MU*; ostatní subsystémy jsou na IS MU navázány úžeji či volněji přes experty a importy dat (například knihovní systém s výpůjčním modulem, administrativní systém celouniverzitní počítačové studovny, ubytovací systém kolejí), nebo jsou provozovány zcela nezávisle (stravovací systém menz).

Základní administrativní databáze na MU

Jádro datových aplikací na MU tvoří tři samostatné centrální databáze provozované na různých serverech a pod různými databázovými stroji:

databáze *ekonomických a personálně-mzdových dat* (dále *EkonPerDB*, vyvíjena v ÚVT MU od roku 1979; obsahuje primární data účetnictví, personalistiky a mezd MU)

databáze pro *veřejnou internetovou prezentaci MU* (dále *WebDB*, vyvíjena v ÚVT MU od roku 1997; obsahuje veškerá data pro prezentaci – částečně primární a částečně zrcadlená z *EkonPerDB* a *StuDB*)

a databáze *studijních a publikačních dat* (dále *StuDB*, vyvíjena na FI MU od konce roku 1998; obsahuje primární data studijní evidence a evidence publikační činnosti MU; některé údaje, zejména o pracovních poměrech a dohodách externích vyučujících, přebírá z *EkonPerDB*).

Databáze *EkonPerDB* a *WebDB* jsou v překrývajících se datových oblastech integrovány (částečně on-line, na principu provádění změn primárně v *EkonPerDB* a odtud přebírání do *WebDB*). Integrace databází *EkonPerDB* a *StuDB* (na principu vzájemného on-line odezírání a promítání změn) je na konci roku 2000 rozpracována a ověřuje se její první etapa – integrace základních osobních údajů.

Přístup uživatelů k datům na MU

Databáze *EkonPerDB* je přístupná omezenému okruhu oprávněných osob (z ekonomických, personálních, mzdových a studijních oddělení) převážně v textovém terminálovém režimu, u nových aplikací pak pod grafickým klientem. Podobně jsou speciální aplikace nad daty *StuDB* přístupny jen omezené množině oprávněných osob ze studijních oddělení. Paralelně s tím je na MU stále významněji podporováno rozšiřování přístupu k datům na všechny osoby,

o nichž data vypovídají nebo jichž se týkají: chráněný a diferencovaný uživatelský přístup nevyžadující jiné než typické vybavení koncové uživatelské stanice (tj. autentikovaný přístup přes standardní WWW rozhraní, pro nějž je na straně klienta nutný pouze webový prohlížeč podporující protokol https) je realizován u všech tří centrálních databází IS MU – uživatelským rozhraním k *WebDB* je intranetový subsystém <https://wwwwdata.muni.cz/auth> (vyvíjen v ÚVT MU od roku 1998), podobně k *StuDB* subsystém <https://is.muni.cz/auth> (vyvíjen na FI MU od konce roku 1998) a primárně k *EkonPerDB* je uživatelským rozhraním subsystém <https://inet.muni.cz> (*Inet MU*, vyvíjen v ÚVT MU od roku 2000). Všechny tři subsystémy jsou obecně určeny všem osobám zaznamenaným v personální databázi MU, tj. minulým i současným zaměstnancům, studentům a spolupracovníkům MU, a využívají jednu společnou databázi přihlašovacích uživatelských hesel (součást *StuDB*).

Intranetový subsystém *Inet MU* – <https://inet.muni.cz>

Inet MU, na jehož vývoj se ÚVT MU v roce 2000 v oblasti budování univerzitní informační infrastruktury zaměřoval primárně, zprostředkovává přístup k vybraným datovým celkům a aplikacím:

personálně-mzdovým (osobní údaje, kontaktní údaje, údaje o pracovních poměrech, mzdové údaje, v plánu na rok 2001 je zveřejnění údajů o smlouvách, souhrnných mzdových přehledech aj.),

ekonomickým (výpis ekonomických sestav zakázek, ve vývoji je zpracování stipendií, v dalších plánech přehledy z evidence majetku, cetovní příkazy aj.),

celouniverzitní počítačové studovny (osobní záznamy, aktuální informace o vytížení, ve vývoji jsou statistiky vytížení, v plánech provozní kalendář, přehledové statistiky aj.) a *dokumentovým* (knihovny vybraných kategorií interních celouniverzitních dokumentů).

Inet MU je budován tak, aby zpřístupňoval data z různých nezávislých databází (kromě primární *EkonPerDB* běžně využívá i *WebDB* pro kontaktní data a *StuDB* k ověřování autentikace uživatelů). Je postaven na technologii J2EE pro serverové a distribuované aplikace, umožňující vývoj aplikací provozovatelných na libovolném aplikačním serveru implementujícím J2EE standard, a definici jednotného rozhraní mezi klientem a datovým serverem (XML/XSLT) pro unifikaci přenosu dat mezi aplikační a prezentační vrstvou architektury systému.

Internetová prezentace MU – <http://www.muni.cz>

Internetová prezentace Masarykovy univerzity www.muni.cz je vyvíjena v ÚVT MU od roku 1996 a

zpřístupňuje v češtině i angličtině profilové i detailní informace o všech složkách MU (akademické vedení a profil, struktura a profil studia a pracovišť, zaměstnanci a studenti, věda, výzkum a publikační činnost, kalendáře významných akcí, nabídka volných míst, právní normy atd.) na principech jednotného informačního obsahu, jednotné prezentační formy a automatizovaného přebírání informací z databází IS MU. Prezentace je postavena nad databází WebDB, jejíž primární obsah je doplňován a aktualizován oprávněnými správci ze všech složek MU přes intranetový subsystém <https://wwwdata.muni.cz/auth> a rozsáhlé datové celky odzrcadlované z databází EkonPerDB a StuDB jsou – bez jakýchkoli zásahů – pravidelně dávkově aktualizovány.

V roce 2000 byla internetová prezentace MU zpřístupněna také uživatelům mobilních telefonů podporujících technologii WAP na adrese wap.muni.cz. Tento server využívá stejnou datovou základnu jako www.muni.cz – tj. WebDB – a zveřejňuje na svých stránkách základní informace včetně kontaktních údajů (telefon, fax, adresa, ...) o všech pracovištích, zaměstnancích a studentech MU. Na wap.muni.cz byly rovněž (podobně jako na www.muni.cz) zveřejněny výsledky přijímacích zkoušek a koncem roku přibyla stránka poskytující informace o aktuální obsazenosti celouniverzitní počítačové studovny.

2. Dostupnost informačních zdrojů na MU

Ve druhé polovině roku 2000 došlo k zásadnímu obratu v možnostech přístupu uživatelů z MU k profesionálním elektronickým informačním zdrojům pro vědu, výzkum a vzdělávání, zejména díky grantům z programu MŠMT LI. Současná nabídka na MU zahrnuje více jak desítku špičkových velmi rozsáhlých zdrojů (zpřístupnění dalších se připravuje), dostupných pomocí standardních www-prohlizecu na adrese <http://www.muni.cz/library/služby/> :

Web of Science – citační a bibliografická databáze firmy ISI obsahující údaje o člancích z více jak 8.000 předních světových vědeckých a odborných časopisů ze všech oblastí

ProQuest 5000 – plné texty z cca 5000 aktuálních periodik a bibliografické záznamy z dalších 3000 periodik pokrývajících humanitní a společenské obory, medicínu, aplikované přírodní vědy

PCI – bibliografie archivních článků z 3388 vědeckých periodik v oblastech humanitních a sociálních věd s retrospektivou od roku 1770 do 1993 (v současné přes 15 milionů záznamů)

EIFL Direct – plné texty z 3.248 vědeckých časopisů, novin a zpravodajství z nakladatelství EBSCO a z 1.305 příruček především z oblasti společenských věd

JSTOR – plné texty 117 klíčových vědeckých humanitních časopisů z USA (od filosofie přes ekonomii až po matematiku) od prvního čísla časopisu po současnost mínus 3 až 5 let

Biological Abstracts, Zoological Records – reference

na články z téměř 6000 časopisů z oblasti life sciences a 4500 časopisů pro výzkum živočichů
Springer-LINK – přes 400 vědeckých a odborných časopisů z nakladatelství Springer-Verlag
Springer-LNCS – on-line verze sborníků řady Lecture Notes in Computer Science od Springer-Verlag
Digitální knihovna ACM – plné texty cca 30 časopisů americké počítačové společnosti ACM plus plné texty sborníků vědeckých konferencí pořádaných ACM, vše od roku 1985
ETRDL – distribuovaná digitální knihovna technických zpráv z CompSci a Matematiky z evropských a amerických univerzit a výzkumných ústavů
KnowEurope – rozsáhlý zdroj integrovaných informací o EU a Evropě.

Výše uvedené informační zdroje jsou sice hlavní, ale nikoliv jediné elektronické zdroje, k nimž mají uživatelé na MU přístup. Další existující zdroje jsou však již dostupné určitým omezujícím způsobem: buď jen pro odborníky daného oboru (např. strukturální a reaktivní databáze Beilstein a Gmelin pro oblast organické a anorganické chemie, či databáze řeckých a latinských autorů starověku a středověku pro odborníky z klasických studií FF) a/nebo pomocí speciálních klientských programů (například databáze na univerzitním CD-ROM serveru – Česká národní bibliografie, BookFind, Ulrich's International Periodicals, Ekonomicko-právní informační servis, a další).

3. Zapojení do projektu evropských vysokorychlostních sítí

ÚVT MU spravuje PoP (Point of Presence, hlavní přístupový bod) vysokorychlostní sítě CESNET s připojením do Prahy s rychlostí 2,5 Gb/s. Pracovníci ÚVT MU jsou aktivně zapojeni do řešení problematiky vysokorychlostních sítí na celostátní úrovni v úzké součinnosti se sdružením CESNET. V rámci této spolupráce je MU zapojena do budování sítě celoevropské sítě TEN-155 a v současné době i projektu GEANT. Pracovníci ÚVT jsou rovněž zapojeni do řešení celoevropského projektu 5. rámcového programu s akronymem DATAGRID, jehož cílem je vytvoření výkonné výpočetní infrastruktury pro zpracování výsledků experimentů v evropském středisku CERN.

4. Stav výpočetní techniky na MU

Superpočítačové centrum

Při ÚVT je provozováno Superpočítačové centrum (SCB), které je vybaveno počítačem SGI Origin 2000 se 40 procesory a počítačem SGI Power Challenge se 12 procesory; oba počítače jsou navzájem spojeny vysokorychlostním propojením HiPPI.

Počítač Origin 2000 je nejvýkonnějším instalovaným počítačem se sdílenou pamětí v akademickém prostředí ČR, vybavený navíc nejvýkonnějším grafickým systémem RealityInfinity2. SCB má dále k dispozici diskové prostory v rozsahu cca 1 TB a poskytuje tyto sys-

témy široké akademické veřejnosti ČR. Pracovníci SCB jsou zapojeni do řešení národního projektu MetaCentrum, kde hrají klíčovou roli. Prostřednictvím účasti v tomto projektu je na MU k dispozici i pásková knihovna s kapacitou 12 TB a od konce roku 2000 i PC cluster vybavený celkem 32 procesory Pentium III 700 MHz a 16 GB paměti připojený přímo na vysokorychlostní páteř.

Celouniverzitní počítačová studovna

V roce 2000 byla vybudována a uvedena do provozu Celouniverzitní počítačová studovna MU. Ve studovně je v nepřetržitém provozu (24 hodin denně, 7 dnů v týdnu) více než stovka osobních počítačů s procesorem Pentium III 533 MHz, 128 MB operační paměti, pevným diskem, disketovou mechanikou, mechanikou CD-ROM a 17“ monitorem. Na počítačích je instalován operační systém MS Windows 2000. Uživatelé mají k dispozici řadu aplikací jejichž nabídka je postupně obměňována a doplňována tak, aby pokrývala základní potřeby většiny uživatelů v souladu s posláním studovny. Studovna je kvalitně připojena k Internetu a informačním zdrojům MU.

Páteřní počítačová síť MU

ÚVT nadále provozoval hlavní přípojný bod sítě TEN-155 k Brněnské akademické počítačové síti (BAPS). Potíže páteře TEN-155, spojené s nasazení nové techniky (optická trasa 2.4 Gb/s do Prahy a k ní příslušná zařízení), se podařilo překonat v průběhu druhého čtvrtletí 2000. Díky dalšímu rozvoji metropolitní páteře včetně podstatných úprav topologie na sí-

ťové vrstvě se významně zvýšila spolehlivost metropolitní páteře.

Současně probíhala koncepční příprava a testování potenciálních komponent s cílem nasazení gigabitové technologie na páteřní síti MU.

Důležité servery sítě MU ve správě ÚVT MU

SGI Origin 2000 – superpočítač

SGI InfiniteReality2 Onyx2 – grafický superprocesor

SGI Power Challenge XL – superpočítač

Sun Enterprise 450 – server ekonomicko-personální části informačního systému MU

Sun Enterprise 450 – server distribuovaného souborového systému (AFS) a velkokapacitního zálohovacího systému

SunServer 1000 – server síťových služeb sítě MU (WWW, FTP, ...) a knihovního informačního systému

Dell Power Edge 4100/200 – CD ROM server

Dell Power Edge 2300 – server pro vzdálený přístup k aplikacím na platformě Windows

Sun UltraSparc 1 – hlavní server elektronické pošty MU

Sun Enterprise 250 – administrativní server CPS

Dell Power Edge – datový server CPS

Dell Power Edge – síťový server CPS

Na celé univerzitě je celkem v provozu více než 2 600 počítačů připojených do univerzitní počítačové sítě.

MEZINÁRODNÍ POLITOLOGICKÝ ÚSTAV

ředitel: Doc. PhDr. Petr Fiala, Ph.D.
Gorkého 7, 602 00 Brno
Tel./fax: 41 61 52 77

Mezinárodní politologický ústav MU se v roce 2000 již tradičně ve svém působení zaměřil především na rozvoj konferenčních a publikačních aktivit, jejichž většinu realizoval za podpory dvou hlavních zahraničních partnerů: Nadace Konrada Adenauera (Německo) a Nadace Het Parool (Nizozemí).

Na konci března Ústav zahájil několikaměsíční cyklus seminářů „*Rok v NATO*“, jehož cílem bylo seznámit odbornou a laickou veřejnost s různými aspekty, ať už přímo či nepřímo souvisejícími, s působením ČR v Severoatlantické alianci. V rámci cyklu mj. zazněly příspěvky Diplomatieká agenda NATO (Petr Mooz, MZV ČR), Evropská společná zahraniční a bezpečnostní politika, perspektivy vztahů mezi EU a NATO (Radek Khol, Ústav mezinárodních vztahů, Praha), České politické strany a kosovský konflikt (Miroslav Mareš, Katedra politologie, FSS MU), Kandidatura Slovenska na vstup do NATO (Pavol Lukáč, Slovenská spoločnosť pre zahraničnú politiku, Bratislava).

V březnu také Mezinárodní politologický ústav hostil společně s Katedrou sociologie FSS MU pana Miklóse Vöröse z univerzity v Chicagu, který při té příležitosti přednesl na půdě FSS přednášku na téma *Identities and Identity Politics: Perspectives in Anthropology and Cultural Studies*.

V polovině května Ústav zorganizoval ve spolupráci s Kabinetem integrované žánrové typologie při Ústavu slavistiky FF MU dvoudenní konferenci *Teorie areálových studií v evropských souvislostech*, jejímž cílem bylo za účasti odborníků z ČR, SRN a Slovenska zhodnotit perspektivy ustavení nového interdisciplinárního oboru na pomezí politologie, sociologie, kulturologie a filologie.

Dne 30. 5. se uskutečnila konference *Národnostní menšiny a menšinová politika v České republice*, která tematicky volně navázala na konferenci konanou v roce 1999 o nacionalistických politických stranách v Evropě. Konference, která se setkala se zájmem nejen odborníků, ale také menšinových organizací, se zaměřila na změny v koncepcích menšinových politik v ČR, Maďarsku, Rakousku a na Slovensku v 90. letech.

V průběhu června zorganizoval Mezinárodní politologický ústav kurz *Integrace ČR do Evropské unie*, který byl koncipován jako jeden z projektů zaměřených na edukaci zaměstnanců státní správy, samosprávy, popřípadě soudnictví v oblasti evropské integrace. Předmětem kurzu byl proto výklad základních problémových okruhů: vývoj evropské integrace, institucionální základy Evropských společenství, jednotlivé pilíře EU podle Maastrichtské a Amsterodamské

smlouvy atd. Kurz se setkal s velkým zájmem zejména ze strany představitelů okresních úřadů, kteří ocenili kurz jako vhodný nástroj pro vzdělávání zaměstnanců pracujících v rámci odborů, jež se v budoucnu zaměří na styk s exekutivními orgány EU.

Na tento kurz tematicky navázal jednodenní seminář *Strukturální fondy Evropské unie*. V jeho rámci německý host dr. Gotthard Sonntag ze saského ministerstva pro hospodářství a práci účastníky seznámil se zkušenostmi někdejších východoněmeckých zemí s nástroji regionální politiky EU.

Ve dnech 29. a 30. 9. zorganizoval MPÚ společně s Českou společností pro politické vědy *První celostátní kongres politologů v ČR*, který svým rozsahem představoval v ČR zatím ojedinělou akci: na kongresu předneslo příspěvky téměř sto politologů a vědců z příbuzných oborů nejen z České republiky, ale také ze Slovenska, Nizozemska a USA.

U příležitosti kongresu oslavil Mezinárodní politologický ústav také své desetileté jubileum. Ředitel ústavu doc. Petr Fiala ve svém uvítacím projevu mj. sumarizoval činnost ústavu od svého založení v roce 1990 a v této souvislosti připomněl zejména zásluhy jeho zakladatelů dr. Bohanese, prof. Gaďourka (Nizozemsko), dr. Kesslera, dr. Nováka a prof. Povolného (USA).

V listopadu se uskutečnila ve spolupráci s Katedrou ústavního práva a politologie Právnické fakulty MU konference na téma *Základní lidská práva a právní stát v judikatuře ústavního soudu*. Cílem konference bylo za účasti předních odborníků z ČR a Slovenska implicitní srovnání rozdílů v judikatuře ústavních soudů v ČR a na Slovensku s ohledem na uplatnění jednotlivých právních doktrín týkajících se aplikace základních lidských práv a jednotlivých koncepcí právního státu.

V roce 2000 Ústav také pokračoval ve vydávání periodik *Politologický časopis* a *Politika v ČR*. Dále se rozvíjela koncepce prvního recenzovaného internetového politologického časopisu *Středoevropské politické studie* (Central European Political Studies Review).

Aktivity MPÚ se zaměřily také na vydávání publikací v rámci jednotlivých edičních řad. V ediční řadě sborníků vyšly publikace Dančák, B. – Šimíček, V. (eds.): *Základní lidská práva a právní stát v judikatuře ústavních soudů*; Dančák, B. – Fiala, P. (eds.): *Národnostní politika v postkomunistických zemích*. V ediční řadě monografie ústav vydal např. Fiala, P. – Holzer, J. – Mareš, M. – Pšaja, P.: *Komunismus v České republice*, a v ediční řadě studie vyšly mj. tituly: Holzer, J. (ed.): *Komunistické strany v postsovětských*

stranicko-politických soustavách; Strmiska, M. (ed.): *“Ozbrojená opozice”*. Studie k subverzivnímu terorismu; Baňouch, H. – Fedorko, M. (eds.): *Mezinárodní organizace*.

Mezinárodní politologický ústav MU tak v roce 2000 pokračoval ve své další profilaci jakožto

jedno z významných politologických pracovišť, které přispívá k rozvoji a etablování politologie v ČR. Tuto úlohu také potvrdil jako jeden ze dvou hlavních organizátorů Prvního celostátního kongresu politologů v ČR.

ÚSTAV STRATEGICKÝCH STUDIÍ

ředitel: Mgr. Ivo Lukáš
Gorkého 7, 602 00 Brno
tel.: 0602/52 75 94, 41 32 13 39

Činnost ÚSS byla zaměřena na zapojování do mezinárodní spolupráce v oblasti strategických a bezpečnostních studií a další vydávání měsíčníku *Analýzy & Studie*.

V rámci dlouhodobějšího projektu Středoevropského fóra pro bezpečnost a spolupráci (The Central European Forum for Security and Cooperation), na němž se ÚSS podílí spolu s Drážďanskou univerzitou a Jagellonskou univerzitou v Krakově, se Ústav zúčastnil mezinárodní konference, která se konala tohoto roku v Krakově. Informaci o konferenci jsme přinesli v č. 5–6 bulletinu *Analýzy & Studie*. Finanční krytí své účasti na tomto projektu si ÚSS zajistil samostatně, a to ve spolupráci s Americkým centrem při Velvyslanectví Spojených států v Praze.

Vzhledem k tomu, že další mezinárodní konference zmíněného projektu se bude konat v roce 2001 v Brně, zahájil Ústav již koncem roku 2000 přípravu na tuto konferenci.

V roce 2000 zaznamenal ÚSS zvýšení zájmu o bulletin *Analýzy & Studie*. Hlavními tématy minulého ročníku byla bezpečnostní situace v Rusku a bývalých svazových republikách SSSR, diskuse o zahraniční politice USA vzhledem k odhadovanému vítězství republikánů, otázky spojené se vstupem ČR do NATO, extremismus v ČR ad. V bulletinu se zabýváme i teoretickými otázkami mezinárodních vztahů a strategických/bepečnostních studií. Prostředky na vydávání bulletinu si Ústav získává z největší části samostatně, a to jak z grantů, tak i z reklamy.

INFORMAČNÍ SYSTÉM MASARYKOVY UNIVERZITY

Centrum výpočetní techniky
vedoucí: Ing. Michal Brandejs, CSc.
Botanická 68a, 602 00 Brno
tel.: ++420-5-41 512 322

Vývoj Informačního systému MU (is.muni.cz) ve druhém roce provozu pokračoval zejména tvorbou dalších aplikačních balíčků a ve značné míře také reakcemi na uživatelské požadavky. Podařilo se použití systému prosadit do řady administrativních agend školy, zasáhnout širokou akademickou veřejnost.

K 31. prosinci 2000 má Informační systém 14 177 uživatelů, kteří se systémem pravidelně pracují, 18 113 osob alespoň někdy k systému přistoupilo. Limitujícím faktorem pro další rozvoj systému se po zahájení podzimního semestru ukázal nárůst požadavků na server a tím způsobené zpomalení odezvy systému nad mez, kdy je práce interaktivně příjemná. Proto byla původní konfigurace (server Sun Microsystems Ultra 450 se 4 procesory, 2 GB reálné paměti a 32 GB diskové paměti) rozšířena o sadu předřazených počítačů na platformě PC rozkládajících zátěž uživatelských požadavků. Očekáváme, že toto technické vybavení bude postačující pro provoz systému v roce 2001.

Souhrnné údaje

Počet přístupů v roce 2000: 14 493 632
Maximální dosažená propustnost serveru: 15 482 vyřízených požadavků za hodinu
Celkový počet skriptů (jednotlivých programů) systému: 482
Počet druhů evidovaných údajů: cca 1 620 (v celkem 295 databázových tabulkách a asi 40 kategoriích)
Počet publikačních záznamů: 23 000 tisíc (z toho vykazovaných pro RIV: 18 318 tisíc)
Počet dotazů zodpovězených na kontaktní adrese: přibližně 1 300
Celková doba, po kterou nebyl server přístupný: cca 26 hodin (z toho 23 hodin plánované odstávky, 3 hodiny výpadky)

Přehled důležitých aplikací realizovaných v roce 2000

Do řady aplikací vstupují různé okruhy uživatelů z různých přístupových bodů a různou mírou (např. prohlídka, úprava), takže členění na kategorie je pouze pomocné. Uvedeny jsou pouze aplikace, které zcela či ze značné části vznikly během roku 2000. (Pro celkový přehled viz Výroční zprávu za rok 1999.)

Katalog předmětů:

- formátovaný výpis předmětu, možnost hromadného tisku informací
- úplný výpis předmětu a sběr potvrzení o správnosti údajů
- hromadná manipulace se základními údaji o před-

mětu

- hromadná manipulace s vyučujícími
- přehledové informace o změnách v Katalogu předmětů
- přehledy plánovaných zátěží systému
- přehledy použití volitelných atributů u cizích předmětů/fakult

Agenda seminárních skupin:

- definice, úprava, správa skupin pro dělení studentů předmětu na menší celky
- seznamy, přehledy seminárních skupin
- export, import seminárních skupin
- sdílení kapacitního limitu seminárními skupinami

Záznamník učitele:

- vytvoření, úprava, správa, validace poznámkových bloků (variabilní agenda pro informace o studentech, jejich práci atd.)
- manipulace se studenty v poznámkových blocích
- rozesílání, zveřejňování obsahu bloků
- sumarizace bloků pro bodová hodnocení, ohodnocení podle bodů, přenos hodnocení
- statistika, graf, tisk poznámkových bloků
- statistika hodnocení a průměrné hodnocení předmětu
- manipulace se studenty v seminárních skupinách
- historie přihlašování do seminárních skupin
- přehled problémových registrací předmětu, studentů žádající o zrušení
- konfigurace záznamníku: další výběry/omezení studentů

Moje studium:

- přihlašování/odhlašování seminárních skupin
- informace z poznámkových bloků
- známky za celé studium, získané kredity a studijní průměry
- zveřejňování výsledků studia
- historie operací s mými údaji

Personální agendy:

- přehled pracovních zařazení
- výpisy výčtových seznamů osob
- seznamy pracovišť
- stránky pracovišť, seznamy osob na pracovištích

Studijní evidence:

- poplatky za studium a studium na VŠ v ČR
- přehled výše poplatků za studium, registr poplatků
- přehled studií navržených na poplatek
- hromadné aktualizace (tituly, studijní skupiny, uzavření semestru)
- uznávání a převod předmětů mezi studii
- evidence závěrečných zkoušek
- tisk registrace, zápisu; textově, graficky
- tisky vysvědčení, přehledu známek; textově, graficky
- tisk Výkazu o závěrečné zkoušce
- tisky diplomů, závěrečných vysvědčení
- tisk náhradního Průkazu studenta
- evidence revalidačních přelepek průkazu ISIC
- rušení a obnovení platnosti karty
- podávání žádostí o tisk průkazu ISIC, fronta žádostí o tisk
- přehled počtu vytištěných průkazů ISIC
- obeslání vyučujících s málo vyplněným hodnocením
- statistika známek
- historie změn registrací a zápisu studia
- import studentů z přijímacího řízení
- přehled spuštěných dlouhotrvajících aplikací
- nové typy vyhledávacích dotazů
- množství průběžných reakcí na požadavky děkanátů a vylepšování stávajících aplikací

Výzkum a vývoj:

Agendy pro zpracování publikační činnosti a pro strukturované životopisy byly celkově přepracovány do nových verzí, reagujících na uživatelské podněty i nové požadavky programátorské normy. Nyní nabízejí v příjemnější úpravě podobnou (mírně rozšířenou) funkčnost jako v loňském roce, tj. evidenci vlastního či cizího životopisu, tisky, exporty, zveřejňování, přehledy, vyhledávání životopisů. Evidence publikační činnosti zahrnuje vyhledávací aplikace, sběr a kontrolu údajů pro RIV, komplexní evidenci a zveřejňování vlastních či jinak důležitých publikací.

Kontakty a prezentace:

- základní a upřesňující registr budov
- evidence kontaktních informací osob
- evidence doplňujících (neosobních) kontaktů
- prohlídka, tvorba a tisky telefonních a jiných seznamů
- žádost o změnu údajů, vyřízení žádosti
- dokumentový server (nástěnkové skupiny pro interní i veřejné dokumenty)
- univerzální Vývěska (možnost pro kohokoliv oslovit určitou část akademické veřejnosti)

Další agendy

- průkazy a čipové karty: rušení a obnovení platnosti
- správa přístupových bodů
- povolování a dočasné zablokování přístupů
- evidence průchodů přes povolené přístupové body
- uživatelský design stránek IS: volba, vytvoření,

úprava

Výše zmíněné sady aplikací vytvořily z IS MU komplexní nástroj, užitečný všem vrstvám akademické obce. V současné době jsou agendami IS MU pokryty všechny základní okruhy administrativní práce školy ve studijní oblasti, s přesahy do oblastí jiných. V následujícím roce 2001 budou doplněny administrativní nástroje vzešlé z uživatelských požadavků (např. systém pro studentské projekty a práce, prostředky pro vnitřní evaluaci fakult, evidence rozvrhu a další).

Prostup informačního systému do života organizace

Za výrazný úspěch vývoje a provozu v roce 2000 lze považovat fakt, že systém nezůstal doménou pouze pověřených úředníků, ale stal se nástrojem celé akademické veřejnosti. Daří se tak naplnit některé základní záměry, s nimiž byl IS MU budován. Jde např. o evidenci a prezentaci objektivních, zkontrolovaných údajů, podporu dostupného studia, zásadní zlepšení počítačové gramotnosti pracovníků a studentů MU, plynulejší a hladší komunikaci a spolupráci v rámci fakult i napříč fakultami, přiměřenou prezentaci informací o detailech studia neuniverzitním zájemcům a uchazečům o studium.

Různé agendy jsou samozřejmě využívány kvantitativně různou měrou:

Obecné využití systému

V roce 2000 se systémem alespoň jednou pracovalo 18113 přihlášených uživatelů, více než sto přístupů provedlo 14177 osob. (Univerzita má přibližně 20 000 studentů všech forem studia a přibližně 3 000 zaměstnanců.) 642 osob si na své stránce v Lidé na MU uvedlo odkaz na domovskou webovou stránku mimo IS MU, 616 lidí se prezentuje pod klíčovými slovy, podle nichž je lze vyhledat. Celkem 9 219 osob si přečetlo nějakou zprávu na Vývěsce, 4 413 lidí si během roku 2000 potvrdilo v IS evidované osobní údaje jako zcela správné.

Věda a publikační činnost

Systém eviduje jako publikační bázi 266 681 záznamů, z toho 23 147 upravili/vložili uživatelé systému. S publikacemi osobně pracuje 1 539 lidí (zbývající záznamy vkládají pověřené osoby, typicky sekretářky). Do systému bylo vloženo 747 životopisů za přispění 529 osob. Alespoň jeden životopis si prohlédlo 4 315 uživatelů.

Kvalita dat v Katalogu předmětů

V obdobích jaro 2000 a podzim 2000 evidujeme 5 685 a 5 776 předmětů vypsanych pro výuku, které vyučuje 1 791 respektive 1 909 vyučujících. Anglickou anotaci či sylabus má vyplněné 2 258 a 3 304 předmětů (v uvedených semestrech).

Celkem 3 409 předmětů má uvedenou doporučenou literaturu (souhrnně se jedná o 5 080 titulů). 543 a 775 předmětů má učitelem vyplněné upřesňující informace, zahrnující obvykle informace, návody a rady pro stu-

denty – tedy zcela dobrovolný, z hlediska učitele nepovinný servis. Základní informace o předmětech (názyvy, počty kreditů) na MU spravuje přibližně 200 osob.

Použití Záznamníku učitele

Záznamník učitele je klíčová agenda pro třídu uživatelů, kteří mohou svým pozitivním přístupem k IS poskytnout řadu služeb nejširšímu cílovému okruhu na univerzitě – studentům. Pracují-li s IS vyučující, dá se očekávat rozvíjení e-mailové komunikace, brzké zveřejňování známek, doporučené literatury, pomocných materiálů atd. Kombinací mocných nástrojů pro vyučující zdatné v IT a optimalizací základních učitel-ských agend na jednoduchost se podařilo oslovit značné procento učitelů.

V roce 2000 osobně zadalo do IS známky 1 022 vyučujících. Celkem 906 předmětů má vypsané zkušební termíny umožňující elektronické přihlášení (studenty velmi oceňovaná funkce). Nejvíce je tato agenda využívána na Přírodovědecké fakultě, následují FF, ESF, FI, PrF. Poznámkové bloky (vhodné zejména pro průběžnou evidenci studia v semestru a návaznou administrativu) zatím masivně rozšířeny nejsou – používá je 81 vyučujících.

Prostupná výuka

Jedním z dalších postupných cílů je zjednodušit administrativu studentům, kteří si chtějí zapsat doplňkové předměty cizích oborů/fakult za nechat si je za-

počítat do svého studia. V roce 2000 bylo vzneseno 1659 žádostí o studium cizího předmětu (skutečný počet realizovaných studií je nižší). V rámci své fakulty i mimo ni studenti také mohou požádat o výjimku, nemají-li nárok na vstup do předmětu, ale mají o studium zájem doložený určitým důvodem. Neudělených výjimek bylo celkem 494.

Závěr

Zkušenosti z provozu ve druhém roce existence IS MU ukazují, že se pomocí široké nabídky služeb podařilo zasáhnout značnou část univerzitní veřejnosti. Podařilo se překonat obavy z nedostatku výpočetní techniky i z přílišné intelektuální náročnosti práce s Internetem. Ukázalo se, že uživatelé si přístup k systému najdou a práci s ním zvládnou.

Taktéž zvolená koncepce spolupráce s uživateli a v rámci možností rychlé reakce na jejich náměty se ukazuje jako oboustranně výhodná – postupně se na fakultách vytvořila třída uživatelů, kteří jsou schopni vidět systém více či méně jako celek a jejichž připomínky a nápady jsou mimořádně cenné.

Pomocí optimalizace celého systému se podařilo vyřešit asi největší problém – pomalost odezvy při zatížení. V současné době (konec roku 2000) pracuje s IS ve špičkách kolem 4 000 osob denně za plynulého provozu. Uživatelé provádějí až 165 000 operací denně. Na konci roku 2000 není na MU k dispozici zátěž, která by systém ve stávající konfiguraci přetížila.

Graf využití Informačního systému MU za rok 2000

Vodorovně jsou znázorněny měsíce roku, svisle počet otevřených stránek na is.muni.cz v příslušném měsíci. Zobrazují se pouze autentizované přístupy a to po jednotlivých fakultách:

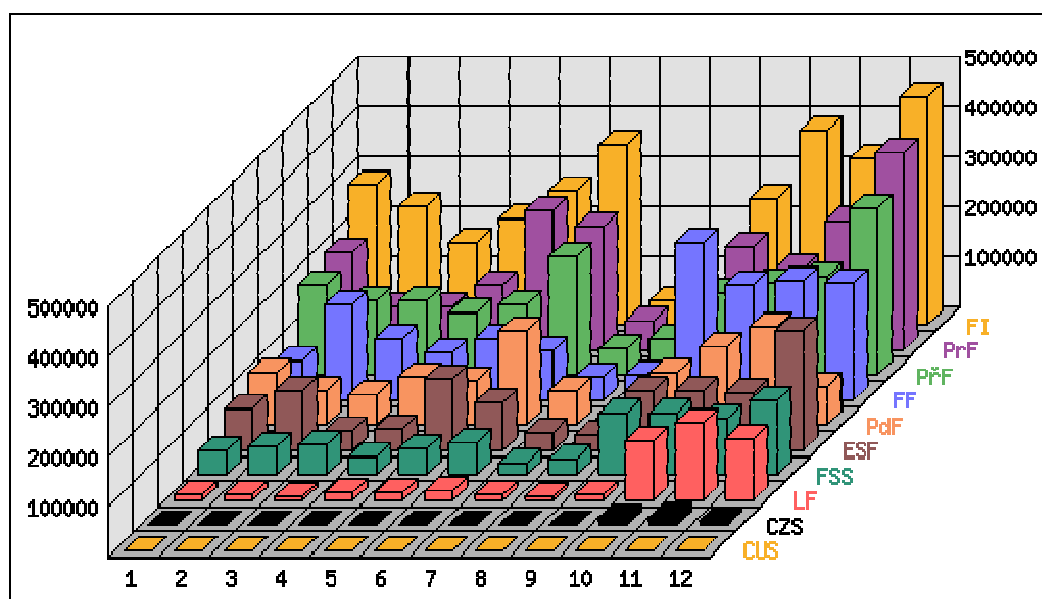

Celkový počet autentizovaných přístupů po jednotlivých měsících:

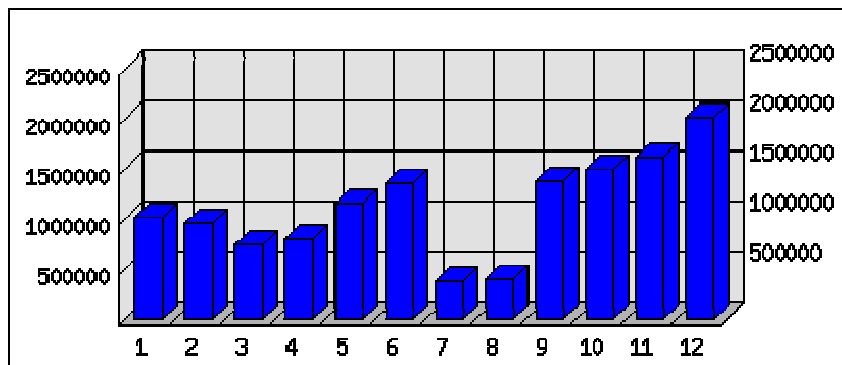

**FAKULTY MASARYKOVY UNIVERZITY
V BRNĚ**

PRÁVNICKÁ FAKULTA

Děkanát PrF, Veverří 70, 611 80 Brno

tel.: ++420-5-41 559 111

fax: ++420-5-41 213 162

<http://www.law.muni.cz/>



Děkan:

Prof. JUDr. Josef Bejček, CSc.

Proděkani:

Doc. JUDr. Jan Svatoň, CSc.

Doc. JUDr. Naděžda Rozehnalová, CSc.

Doc. JUDr. Josef Fiala, CSc.

Doc. JUDr. Vladimír Týč, CSc.

Předseda akademického senátu:

JUDr. Petr Mrkývka, Ph. D.

Tajemník:

Ing. Oldřich Zejda

Tak jako v minulých letech, v roce 2000 pokračovaly trendy ke zvyšování kvality výuky na fakultě a k její internacionalizaci.

V oblasti pedagogické byla završena přestavba studijního plánu v magisterském studijním programu oboru Právo. Studijní plán byl obohacen o některé nové studijní předměty zaměřené jednak na prohlubování praktických dovedností studentů (Kolektivní vyjednávání, Judikatura Evropského soudního dvoru, Právní aspekty odpovědnosti za výrobek, Sociální zabezpečení osob samostatně výdělečně činných), jednak zaměřené mezinárodně a proevropsky (Právo mezinárodního obchodu, Mezinárodní hospodářské právo). Na výuce některých předmětů se podíleli i zahraniční odborníci. Pokračoval trend směrem k zavádění dvoujazyčné výuky (Judikatura Evropského soudního dvora, Mezinárodní uprchlické právo). Další předměty jsou v této oblasti ve fázi přípravy a schválení pro studijní plán. Stejně jako v minulosti využili někteří učitelé při zavádění nových předmětů pomoci ze strany Vzdělávací nadace Jana Husa.

Fakulta přešla na tzv. vnější kreditový systém. Umožnila a umožňuje studentům i z jiných fakult Masarykovy univerzity studovat jednotlivé předměty magisterského studia (celkem je nabízeno asi 300 míst v jednotlivých povinných předmětech – jeden povinný předmět – 10 míst). Tyto nabídky jsou využívány minimálně.

Byla vypracována podrobná koncepce výuky v cizích jazycích v deseti předmětech, která je připravena a bude prováděna podle zájmu studentů.

Pokračovala rovněž výuka v tříletém specializovaném studiu bakalářském, zaměřeném na problematiku právních vztahů k nemovitostem a teorií a praxi přípravného řízení trestního. Zahájena byla dále výuka ve studijních oborech místní správa a právo sociálního zabezpečení.

V současné době studuje na Právnické fakultě v magisterském studiu 2 057 posluchačů (z toho 179 cizinců) a v bakalářském studiu 154 posluchačů.

V doktorském studijním programu studuje 85 posluchačů (z toho jeden zahraniční v interní formě). V této formě studia nadále trval trend k výraznému zvýšení jeho kvality.

Tvůrčí vědecká činnost probíhala ve formě práce na grantových projektech, kterých bylo řešeno 8. Výsledky vědecké práce byly publikovány ve formě monografií učitelů fakulty, a to v počtu 14 (jen

v tuzemsku). Původních odborných a vědeckých článků včetně příspěvků do sborníků bylo publikováno celkem 246, z toho 38 v zahraničí.

Pokračovalo vydávání obou fakultních ročenek (Orbis Iuris Romani a Ročenka evropského práva), jakož i fakultního odborného právnického časopisu. Tvůrčí vědecká činnost učitelů fakulty se projevuje i v jejich kvalifikačním růstu. Dva z nich úspěšně obhájili docentské habilitační práce. Dva odborní asistenti ukončili studium v doktorském studijním programu získáním titulu Ph.D.

Uvádění výsledků vědecké práce do praxe se usku-tečňuje stejně jako v minulosti především cestou vypracovávání expertíz pro státní orgány a účasti učitelů fakulty v legislativní práci ústavních orgánů. Bohatá je rovněž přednášková činnost pro širší právnickou a jinou veřejnost. Několik učitelů fakulty se nadále podílí na česko-francouzském kurzu evropské správy, organizovaném s Univerzitou v Rennes.

Pokud jde o učební pomůcky, v loňském roce vyšlo učitelům fakulty 17 učebnic a skript (jen v tuzemsku). Některé vlastní učebnice vycházejí již ve druhém přepracovaném a rozšířeném vydání.

V uplynulém roce Právnická fakulta MU uspořádala 4 vědecké konference. Učitelé fakulty se zúčastnili 78 konferencí a seminářů, z toho 45 v zahraničí.

Pokud šlo o vědeckou činnost studentů, proběhl velmi úspěšně druhý ročník obnovené soutěže v rámci Studentské vědecké odborné činnosti (SVOČ), a to za účasti 22 studentů fakulty.

Příznivě se rozvíjely i zahraniční styky, a to jak na úrovni vědecké, tak pedagogické. Jako každoročně se opět konala návštěva skupiny učitelů z John Marshall Law School z Chicaga, při níž byla kromě společensko-profesních akcí uspořádána i beseda se studenty.

Fakulta přijala celkem 35 hostů ze zahraničí, z nichž většina přednesla v rámci výuky přednášku. Byly navázány nové kontakty s Právnickou fakultou Univerzity v Aberystwythu (Velká Británie) a postupně jsou obnovovány kontakty s právnickými fakultami na Slovensku.

Učitelé fakulty absolvovali 80 studijních pobytů v zahraničí. Podstatně se zvýšil počet studentů, kteří navštívili zahraniční vysoké školy za účelem krátkodobých kurzů nebo dlouhodobých studijních pobytů (44), z toho 12 v rámci programu SOCRATES/ERASMUS.

LÉKAŘSKÁ FAKULTA

Děkanát LF, Joštova 10, 662 43 Brno

tel.: ++420-5-42 126 111

fax: ++420-5-42 126 200

<http://www.med.muni.cz/>



Děkan:

Prof. MUDr. Jiří Vorlíček, CSc.

Proděkani:

Prof. MUDr. Nataša Honzíková, CSc.

Prof. MUDr. Libor Páč, CSc.

Doc. RNDr. Eva Táborská, CSc.

Doc. MUDr. Jiří Vítovec, CSc.

Prof. MUDr. RNDr. Svatopluk Čech, DrSc. (od 3. 7. 2000)

Prof. MUDr. Petr Dítě, DrSc. (do 1. 2. 2000)

Doc. MUDr. Jan Žaloudík, CSc. (od 1. 2. 2000)

Předseda akademického senátu:

Doc. MUDr. Jindřich Vomela, CSc.

Tajemník:

Ing. Jiří Krška

V roce 2000 byla zahájena výstavba nového Anatomického ústavu v Brně, Kamenice 3. Výstavba ústavu probíhá úspěšně podle harmonogramu, její dokončení je plánováno na červen 2001. Proto předpokládáme, že výuka v nových prostorách ústavu bude zahájena už v podzimním semestru 2001/2002.

V souvislosti s výstavbou se vedení LF MU aktivně podílelo na zpracování podrobné studie rozvoje MU (se speciálním zaměřením na výstavbu univerzitního kampusu v Bohunicích), která byla nezbytně nutná jako podklad pro její financování.

Vedení fakulty ve spolupráci s Akademickým senátem LF MU zpracovalo také podklady pro vybudování nových klinik, a to Kliniky komplexní onkologické péče LF MU, Kliniky popálenin a rekonstrukční chirurgie LF MU, dále pak spojení Kliniky dětské chirurgie a traumatologie a dětské ortopedie do nové kliniky s názvem Klinika dětské chirurgie, ortopedie a traumatologie. Tyto změny výrazně přispějí ke zlepšení (racionalizaci) výuky klinických předmětů.

V oblasti vědecko-výzkumné činnosti se týmová práce soustředila především na čtyři základní témata výzkumných záměrů z oblasti neurověd, kardiovaskulárních onemocnění, onkologie a molekulárních mechanismů nejzávažnějších chorob. Zvýšila se publikační aktivita i práce na grantových projektech, která však je rozdělena mezi projekty řešené zaměstnanci LF MU v rámci fakulty a v rámci fakultních nemocnic. Projekty, v nichž je nositelem grantu LF MU, jsou tak jen asi polovinou skutečné vědecko-výzkumné činnosti lékařů, realizované i ve fakultních nemocnicích jako nositelských organizacích resortu MZ. Zaměstnanci LF MU řešili 11 projektů GA ČR, na dalších 3 participovali. Interní grantová agentura MZ ČR udělila 14 grantů LF, avšak dalších 43 fakultním nemocnicím. Dále zaměstnanci školy řešili 10 projektů z Fondu rozvoje vysokých škol, 6 projektů v rámci programu Podpora zdraví, 1 projekt v rámci Posílení výzkumu na VŠ a 1 projekt česko-německého programu Kontakt.

Zaměstnanci LF MU jsou členy výborů odborných společností ve 156 případech v tuzemsku a ve 23 případech v zahraničí. Škola má 26 zástupců v oborových radách grantových agentur. Na organizaci mezinárodních sjezdů v tuzemsku se podílelo 50 zaměstnanců, dalších 15 v zahraničí. Členy redakcí odborných periodik jsou 102 zaměstnanci v ČR a 25 v zahraničních časopisech. K přednáškám na tuzemských sjezdech byli zaměstnanci školy pozváni ve 473 případech, na zahraniční sjezdy ve 101 případech. Na studijní pobyty do zahraničí bylo pozváno 37 zaměstnanců. Na mezinárodních sjezdech předsedali celkem 72krát. Ceny a čestná uznání za odbornou práci obdrželi zaměstnanci školy ve 44 případech v ČR a 10krát v zahraničí.

V roce 2000 proběhlo před vědeckou radou LF 11 úspěšných profesorských řízení a 7 habilitací (z toho byla jedna neúspěšná).

V pedagogické oblasti byly nadále rozvíjeny činnosti zaměřené na podpoření integrace se systémem evropských vysokých škol, současně byla věnována

pozornost zajištění přiměřené kvality výuky. V klinických oborech studia Lékařství byl dáván důraz na rozvoj klinických dovedností a praktických postupů, hlavně s ohledem na primární péči. Mezi povinné volitelné předměty byla zařazena Klinická farmakologie, mezi volitelné předměty byly v 1. ročníku zařazeny předměty Úvod do teoretické biologie, Základy chemie a Základy výpočetní techniky, ve 2. ročníku výběrové přednášky z embryologie a teratologie. Na příští školní rok plánujeme rozšíření výuky Intenzivní medicíny.

Kromě tradičního studia lékařských věd pokračuje na LF MU studium v bakalářských programech Výživa člověka, Léčebná rehabilitace a fyzioterapie, Optická optometrie a Ošetřovatelství. V souladu s požadavky na rozšiřování bakalářských studií bylo ke studiu ošetřovatelství letos přijato o 100 % více uchazeček. Na jiné bakalářské programy v současné době není možno z kapacitních důvodů počet přijímaných rozšiřovat. Na bakalářská studia navazuje magisterské studium Zdravotních věd.

Ke studiu na LF MU podalo přihlášky celkem 2301 uchazečů, k přijímacím pohovorům se dostavilo 1798, přijato bylo 606 studentů.

Pozitívně bylo zahájení výuky v nových prostorách na Komenského nám. od počátku akademického roku 2000/2001, kde kromě rekonstruovaných prostor Ústavu patologické fyziologie, Biochemického ústavu a Oddělení jazyků byly také získány dobře vybavené seminární místnosti pro výuku dalších předmětů a k částečnému využití slouží též dvě moderní posluchárny. Obdobně jako na ostatních fakultách MU pokračovalo rozšiřování elektronického informačního systému a jeho využívání při studijní administrativě. Kontinuálně pokračovalo hodnocení ankety obrážející názory studentů na kvalitu výuky, která je studentům předkládána při příležitosti ukončení výuky jednotlivých předmětů. Výsledky této ankety se pravidelně na svých jednáních zabývá kolegium děkana a závěry jsou projednávány s vedoucími ústavů.

Cenu rektora pro Nejlepšího posluchače magisterského studia na MU obdrželi posluchači Eva Moravcová a Jan Brázdil. Stipendium za vynikající prospěch získali při příležitosti ukončení studia na LF MU studenti: Martin Tesák, Ivo Kříkava, Pavla Klimešová, Eva Moravcová, Jan Brázdil.

V roce 2000 došlo na LF MU k podstatnému rozšíření doktorského studia, v němž studuje 376 doktorandů (prezenční studium 83, kombinované studium 283, přerušeno 10). 18 doktorandů studium úspěšně dokončilo, obhájilo práci a získalo titul PhD., dalších 6 disertačních práci odevzdalo. Byly připraveny podklady pro reakreditaci 21 oborů doktorského studijního plánu, zásadně byl inovován Statut a Organizační řád DSP tak, aby odpovídaly ustanovením zákona č. 111 o VŠ. Bylo dokončeno obsahové přepracování výuky společné pro všechny obory doktorského studia včetně personálního zajištění. Na internetu byly zřízeny a naplněny informační složky pro všech 22 oborů, v nichž LF MU zajišťuje postgraduální vzdělání.

Na Lékařské fakultě pokračuje studijní program

v anglickém jazyce pro zahraniční studenty, který je obsahově identický se studiem v českém jazyce.

Ve školním roce 1999–2000 studovalo v anglickém jazyce 115 zahraničních studentů, 13 studentů ukončilo studium úspěšně promoci. V roce 2000–2001 studují v anglickém jazyce 103 studenti.

Fakulta plnila průběžně závazky ve vědě a vzdělávání podle 12 smluv podepsaných se 4 institucemi v USA různými zeměmi Evropy. Naši učitelé vycestovali v souhrnu na 345 zahraničních služebních cest (276krát do Evropy, 69krát do zámoří). Z toho připadlo 60 % na aktivní účast na odborných konferencích, 8 % na studijní pobyty. V ostatních případech šlo o pracovní pobyty partnerské spolupráce, o přednáškové pobyty, o kurzy a školení, o účast na oponentním řízení.

Rovněž pregraduální studenti vycestovali do zahraničí, zúčastnili se prázdninových odborných praxí v zahraničních nemocnicích. Celkem 19 posluchačů vycestovalo s malou finanční podporou fakulty prostřednictvím mezinárodní studentské organizace (IFMSA). V rámci programu SOCRATES bylo vysláno 8 studentů ve školním roce 2000/2001 ke studiu na lékařských fakultách ve Vídni, Berlíně, Halle a Dijonu.

Publikační činnost zaměstnanců LF MU se v posledním roce výrazně zvýšila. Může jít také o jistý podíl důkladnější registrace vědecko-výzkumných a publikačních aktivit ve srovnání s uplynulými lety. Zaměstnanci LF MU publikovali 51 tuzemských a 5 zahraničních monografií, 730 prací v odborných časopisech v ČR a 202 v zahraničí. Ve sbornících vyšly 503 příspěvky u nás a 192 v zahraničí. Celkem tedy bylo publikováno 1233 prací v tuzemských a 394 prací v zahraničních periodikách. Dále zaměstnanci LF MU publikovali 67 českých a 2 zahraniční skripta. Autorů populárních publikací byli 113krát u nás a dvakrát v zahraničí. Byl podán i 1 patent.

Lékařská fakulta zintenzívnila svoji ediční činnost. Časopis *Scripta medica*, ve kterém jsou publikovány původní vědecké práce v angličtině, rozšířil svoji působnost. Byla vytvořena mezinárodní ediční rada a současně se časopis otevřel příspěvkům z vědeckých institucí českých i zahraničních. V edici *Acta Facultatis Medicae* vyšla 1 původní vědecká monografie, v Edici kontinuálního vzdělávání v medicíně vyšly 2 tituly.

PŘÍRODOVĚDECKÁ FAKULTA

Děkanát PpF, Kotlářská 2, 611 37 Brno

tel.: ++420-5-41 129 111

fax: ++420-5-41 211 214

<http://www.sci.muni.cz/>



do 31. 1. 2000

Děkan:

Prof. RNDr. Rostislav Brzobohatý, CSc.

Proděkani:

Doc. RNDr. Jan Celý, CSc.

Prof. RNDr. Jiří Gaisler, DrSc.

Prof. RNDr. Jaroslav Jonas, CSc.

od 1. 2. 2000

Děkan:

Doc. RNDr. Jan Slovák, DrSc.

Proděkani:

Prof. RNDr. Rostislav Brzobohatý, CSc.

Doc. RNDr. Viktor Kanický, CSc.

Doc. RNDr. Jana Musilová, CSc.

Prof. RNDr. Jiřina Relichová, CSc.

Předseda akademického senátu:

Doc. RNDr. Pavel Kubáček, CSc.

Tajemník:

Ing. Hana Michlíčková

Přírodovědecká fakulta sestává z oborů fyzika, chemie, biologie, věd o Zemi a matematika. Tyto obory se navzájem liší metodologickými východisky, vlastními metodami a stupněm vývoje, což se odráží ve výzkumné činnosti a ve výukových programech a zároveň i v různé úrovni formalizace poznatků a jejich integrace do univerzálního pohledu.

V pětiletém magisterském studiu bylo realizováno 7 studijních programů a v tříletém bakalářském studiu 4 studijní obory. Počet úspěšně vykonaných státních závěrečných zkoušek v magisterském studiu dosáhl v uplynulém roce 271 a v bakalářském studiu 33.

Zvláštní pozornost fakultní veřejnosti se upírá na doktorské studium. Doktorský studijní program v současné době umožňuje další studium absolventům magisterského studia v 35ti oborech. Ve formě prezenční studuje 278 a v kombinované formě 232 doktorandů, celkem 510 studentů. Základním předpokladem doktorského studia je tvůrčí vědecká práce, jejíž výsledky jsou prezentovány na vědeckých odborných konferencích i v podobě kvalitních závěrečných disertačních prací a publikací, které jsou zveřejňovány v renomovaných zahraničních časopisech. Doktorandi se také aktivně podílejí na praktické výuce jednotlivých oborů. Velkým přínosem jsou i zahraniční stáže doktorandů v rámci jejich studia, např. v Německu, Francii, USA, Rakousku, Velké Británii, Rusku a také v rámci různých mezinárodních programů, např. SOCRATES/ERASMUS, i na základě vlastních kontaktů jednotlivých odborných pracovišť se zahraničními partnery.

Studenti prezenční formy doktorského studia mají přednostně zajištěné ubytování na kolejích MU a je jim poskytováno měsíčně stipendium. V roce 2000 úspěšně ukončilo a získalo titul Ph.D. 51 studentů, z toho dva cizinci.

Za výborný prospěch a výjimečné výsledky ve výzkumu, publikační činnosti, činnosti organizátorské a pozoruhodné výkony sportovní, které přispěly k dobrému jménu fakulty, udělil děkan studentům 5 cen, jednotlivé sekce pak 23 cen. Odměnu za výjimečný prospěch za celé studium (1,0) obdrželi 3 studenti. Cenu rektora MU pro nejlepší studenty magisterského studia obdržel Jan Strejček za vynikající studijní výsledky, výzkumnou a vývojovou činnost a za přínosnou diplomovou práci. Cenu rektora, vypisovanou pro nejlepší studenty DSP, obdrželi: Mgr. Jiří Czernek – obor fyzikální chemie a Mgr. Robert Hakl – obor matematická analýza.

Pracovníci Přírodovědecké fakulty řešili v roce 2000 více než polovinu všech grantových projektů v rámci Masarykovy univerzity. Odpovídá tomu i objem takto získaných finančních prostředků. Významnou měrou k tomu přispělo 11 Výzkumných záměrů MŠMT řešených na PřF. Přírodovědecká fakulta jako jediná získala finanční prostředky ze zahraničních grantů, které MŠMT zohledňuje v tvorbě rozpočtu pro další kalendářní rok.

Podrobný přehled domácích i zahraničních grantů,

vč. získaných finančních prostředků, je uveden v první části této Výroční zprávy, oddíl Výzkum a vývoj. Za jeden z největších považujeme úspěch v soutěži projektů MŠMT, který umožnil založení Národního centra pro výzkum biomolekul na PřF (prof. Koča).

Ve sklenicích botanické zahrady se uskutečnila IV. zahradní slavnost spojená s uvedením knížky a výstavy „Plastiky ze dřeva a kovu“ v Botanické zahradě Přírodovědecké fakulty Masarykovy univerzity a vernisáží výstavy plastik a objektů Zdeňka Macháčka a Milana Míchny. Význam této zahradní slavnosti podtrhuje skutečnost, že vedle záštitu rektora, poskytl záštitu i primátor města Brna. „Zahradní slavnost“ se stává každoroční kulturní tradicí.

Mezi další aktivity botanické zahrady patří i činnost občanského sdružení „Přátelé botanické zahrady“, jež je podnětem k širší spolupráci s veřejností. Sdružení bylo založeno v roce 1996.

V prostorách botanické zahrady byly také uspořádány tři specializované výstavy: výstava masožravých rostlin, prodejní výstava cibulovin a sukulentních rostlin a výstava barevných a postavových kanárů, evropského a exotického ptactva. Ministerstvo životního prostředí pověřilo botanickou zahradu PřF úkolem přechovávání rostlin zabavených na celnici „Záchrané centrum“. Jedná se o rostliny, které podléhají Washingtonské dohodě.

V prostorách děkanátu PřF působí knihkupectví „Malé centrum“, které zrealizovalo 5. ročník prodejní výstavy zahraniční odborné literatury „EARTH, LIFE & PHYSICAL SCIENCES 2000“. V budově se rovněž nachází „PF Galerie“, kde byly v roce 2000 instalovány tři výstavy: výstava fotografií RNDr. Rostislava Melichara, pracovníka katedry geologie a paleontologie PřF MU, „Papua Nová Guinea“, výstava fotografií studenta PřF MU Ondřeje Slabého „Metamorfózy přírody“ a fotodokumentace z geologické exkurze studentů a pracovníků katedry mineralogie, petrografie a geochemie PřF MU „Mongolsko 2000“.

Vedení fakulty PřF MU uspořádalo dva „Koncerty na schodech“. „Jarní koncert – písně z muzikálů“ jehož protagonisty byli studenti 4. ročníku JAMU, obor Muzikálové herectví (ateliér Jany Janěkové) a „Vánoční koncert“, kdy zněly budovou děkanátu PřF koledy a písně z muzikálů v podání Jany Frostové a jejího hudebního doprovodu z Pedagogické fakulty MU.

V areálu Přírodovědecké fakulty se nachází „Ústřední knihovna“, v jejichž prostorách je otevřena centrální půjčovna učebnic a studovna.

Přírodovědeckou fakultu MU navštívila řada významných zahraničních hostů. Účelem jejich návštěvy byla přednášková činnost a výuka. V oblasti výzkumu a vývoje pak činnost v rámci spolupráce mezi pracovišti.

Nově byly uzavřeny dohody o spolupráci mezi PřF MU a zahraničními univerzitami a pracovišti (Univerzita Patras, Řecko; Univerzita Cordoba, Španělsko; Univerzita Szegéd, Maďarsko; Weizman Insti-

tute of Science, Izrael).

Mezi nejvýznamnější hosty PřF MU, kromě jiných, patřili Dr. Dominique Sotteau, atašé pro vědu a technologii francouzského velvyslanectví v České republice, Dr. Alfred Bader ze Spojených států amerických, významný průmyslník a mecenáš malířských a chemických projektů, prof. Hans Joachim Breunig z univerzity v Brémách a prof. Jiří Teichmann, Univerzita Montreal, Kanada.

Katedry a pracoviště Přírodovědecké fakulty uspořádaly řadu konferencí, seminářů a symposií, nezřídka s mezinárodní účastí. Mezi nejvýznamnější z nich patřily: pravidelné setkání českých a zahraničních geologů zabývajících se moravskoslezským paleozoikem „Moravskoslezské paleozoikum“; plenární zasedání Evropského fóra pro informační společnost „I.S. Forum EC“; seminář s mezinárodní účastí s přednáškami o nejnovějších poznatcích z oblasti parazitických helmintů „9. České a slovenské helmintologické dny“; mezinárodní Workshop „Kurzy moderních biotechnologií pro úředníky státní správy“; shromáždění matematiků „Brněnské kolokvium z diferenciálních a diferenčních rovnic“; seminář dipterologů z ČR i zahraničí „15. seminář českých a slovenských dipterologů“.

Z významných aktualit Přírodovědecké fakulty uvádíme:

Z pracovníků Přírodovědecké fakulty byli v roce 2000 jmenováni profesorem

- Miroslav Bartušek, obor matematická analýza a Miroslav Holík, obor fyzikální chemie.
- MU udělila titul Doctor Honoris Causa panu Alfredu Baderovi z USA.
- Masarykovou univerzitou byla roce 2000 udělena

Stříbrná medaile prof. RNDr. Jiřímu Teichmannovi, Ph.D., Univerzita Montreal, Kanada.

Další významná ocenění:

- Na Přírodovědecké fakultě bylo jmenováno 11 emeritních profesorů.
- Mgr. Jakub Častulík (student DSP): Cena za farmacii udělená francouzským velvyslanectvím v ČR.
- Mgr. Luboš Trantírek (student DSP) : Cena prof. Ernsta udělená Německou chemickou společností.
- Mgr. Zbyněk Prokop (student DSP): 1. cena za plakátové sdělení na mezinárodní konferenci Environmental Contamination in Eastern Europe.
- Mgr. Jan Kmuniček (student DSP): 3. cena za plakátové sdělení na mezinárodní konferenci Environmental Contamination in Eastern Europe.
- Mgr. Andrea Jesenská (studentka DSP): „Mladý Československý mikrobiolog za rok 2000“. Uděluje Československá společnost mikrobiologická.
- Doc. RNDr. Ondřej Došlý, DrSc.: Cena Matematického ústavu AV ČR za nejhodnotnější publikaci pracovníka MÚ AV ČR v periodiku „Czech Mathematic Journal“.
- Prof. RNDr. Jan Gloser, CSc.: Zvláštní cena časopisu Živa za seriál popularizačních článků.
- RNDr. Jiří Fajkus, CSc.: Cena ministra školství, mládeže a tělovýchovy ČR za výzkum.

FILOZOFICKÁ FAKULTA

Děkanát FF, Arna Nováka 1, 660 88 Brno

tel.: ++420-5-41 121 111

fax: ++420-5-41 121 406

<http://www.phil.muni.cz/>



do 15. 2. 2000

od 29. 3. 2000

Děkan:

Doc. PhDr. Ivan Seidl, CSc.

Děkan

PhDr. Jan Pavlík

Proděkani:

Prof. PhDr. Jana Nechutová, CSc.

Prof. PhDr. Miloš Štědroň, CSc.

Doc. PhDr. Jan Zouhar, CSc.

PhDr. Jan Pavlík

Proděkani:

Prof. PhDr. Jana Nechutová, CSc.

(do 30. 6. 2000)

Doc. Mgr. Milada Franková, CSc.

Doc. PhDr. Jan Zouhar, CSc.

Předseda Akademického senátu:

Doc. PhDr. Břetislav Horyna, Ph.D.

Tajemník:

Ing. Otakar Vaňura

Na Filozofické fakultě Masarykovy univerzity lze studovat filologické obory (jazyk a literaturu více než dvaceti jazyků a obecnou jazykovědu), historické vědy (archeologii, archivnictví, historii, muzeologii a pomocné vědy historické), vědy o umění (dějiny umění, divadelní vědu, estetiku, filmovou vědu, hudební vědu a klasickou archeologii) a vědy o člověku a společnosti (etnologii, filozofii, pedagogiku, psychologii, religionistiku, sociální pedagogiku a poradenství a vědecké informace a knihovnictví).

V roce 2000 se na Filozofickou fakultu přihlásilo ke studiu 4 088 uchazečů. V akademickém roce 2000/20001 nedošlo ke změně ve studijních předpisech. V rámci kreditního systému je studium organizováno v cyklech, kdy první cyklus studia je ukončen soubornou či bakalářskou zkouškou.

Mnozí z pracovníků ústavů, kateder a seminářů Filozofické fakulty MU jsou čestnými členy a členy významných institucí jak v České republice, tak i v zahraničí. PhDr. Thomas Donaldson Sparling, B.A. je předsedou Středoevropské sítě pro kanadistiku, PhDr. Jitka Vlčková je členkou BASA (British Association for study of Australia), prof. PhDr. Richard Jeřábek, DrSc. je voleným zástupcem ČR ve stálé radě SIEF: Société Internationale d'Ethnologie et de Folklore (Unesco) se sídlem ve Vídni, dále členem UISAE – Union Internationale des Sciences Anthropologiques et Ethnologiques v USA a člen DGV – Deutsche Gesellschaft für Volkskunde, Göttingen. Prof. PhDr. Dušan Holý, DrSc. je členem The Society for Ethnomusicology v USA, prof. PhDr. Antonín Bartoněk, DrSc. je členem výboru CIPEM (Centre International Permanent des Etudes Mycéniennes) v Paříži, předsedou brněnské pobočky Jednoty klasických filologů a čestným členem Řecké vědecké společnosti v ČR. Prof. PhDr. Jaroslav Střítecký, CSc. je členem Mezinárodní expertní rady Komise pro vědy o kultuře a pro dějiny divadla Rakouské akademie věd a dále členem Mezinárodní expertní rady Rakouské akademie věd – Komise pro sociální dějiny Rakouska-Uherska. Prof. PhDr. Masařík, DrSc. je členem výboru Akademie v Mannheimu a dále předsedou Českého sdružení germanistů, prof. PhDr. Josef Hladký, CSc. je předsedou České asociace anglistů. Prof. PhDr. Josef Švancara, CSc. je čestným členem Českomoravské psychologické společnosti. Prof. PhDr. Jiří Kroupa, CSc. pracuje jako předseda České společnosti pro výzkum 18. století, která je součástí mezinárodní společnosti ISECS, Prof. PhDr. Vladimír Podborský, DrSc. působí jako předseda Krajské archeologické komise – poradního orgánu ředitele Památkového ústavu v Brně a dále je členem Archeologické komise ministerstva kultury ČR. Doc. PhDr. Lubomír Slaviček, CSc. je předsedou Umělecko-historické společnosti v českých zemích a členem národního komitétu pro dějiny umění při CIHA, PhDr. Milada Rabušicová, Dr. je členka Českého výboru světové organizace pro předškolní výchovu (OMEF) a PhDr. Alena Křížová, Ph. D. je členkou mezinárodní medailérské organizace F.I.D.E.M., PhDr. Július Gajdoš, Ph.D. je členem vý-

konné rady ENCATC (European Network of Cultural Administrators Training Centre) Kodaň.

Nenahraditelnou ztrátu v loňském roce utrpěla Filozofická fakulta v úmrtí několika významných osobností: prof. PhDr. Jana Firbase, DrSc., mezinárodně uznávaného anglisty, Dr.h.c. (Leeds), (Leuven), (Turku) a člena mnoha vědeckých společností, doc. PhDr. Ivana Seidla, CSc., romanisty a italianisty, kterému byl v r. 1999 udělen Rytířský řád italské republiky za rozvoj kulturních vztahů mezi ČR a Itálií, PhDr. Libora Štukavce, vynikajícího překladatele zvláště švédské dětské literatury, držitele uznání švédské královny a prof. PhDr. Zdeňka Kudělky, jednoho z nejvýznamnějších českých historiků umění a znalců moderní a barokní architektury.

V roce 2000 pořádaly ústavy a katedry FF řadu konferencí, seminářů a kolokvií, z nichž lze uvést alespoň některé:

Ústav české literatury FF uspořádal konferenci: *Arne Novák – literární historik a kritik*, zabývající se Novákovou prací bohemistickou, jeho prací univerzitního učitele a hodnostáře, žurnalisty i jeho činností jako osobnosti kulturního a společenského života; Ústav českého jazyka uspořádal sympozium: *Čeština – univerzálie a specifika 3* (v rámci příprav lingvistického slovníku s pracovním názvem *Čeština v jazykovědných pojmech*); Ústav hudební vědy FF pořádal v rámci Mezinárodního hudebního festivalu Brně Mezinárodní hudebněvědné kolokvium: *Hudební věda na prahu nového tisíciletí*; Ústav slavistiky FF uspořádal *IV. Brněnské slovanské sympozium* věnované česko-slovenským jazykovým a literárním vztahům; Ústav divadelní a filmové vědy FF se podílel, ve spolupráci s brněnskou pobočkou Rakouského ústavu pro východní a jihovýchodní Evropu, jako koordinátor, na uspořádání mezinárodní teatrologické konference *Divadlo jako místo mezikulturní výměny ve východní a střední Evropě*; ve spolupráci s Univerzitou Tokai uspořádal *Dny japonského filmu*, Ústav pedagogiky FF uspořádal seminář *Poradenství v kontextu rozvoje školy* k potřebě komplexnosti poradenských služeb. Ústav klasických studií FF ve spolupráci s nadací Hellenika představil široké veřejnosti tradiční řeckou kulturu během „*Řeckých dnů v Brně*“. Pozornost je neustále věnována i tvůrčí činnosti studentů a mladých pracovníků: Ústav slavistiky pořádal studentskou vědeckou konferenci o nejlepší vědeckou práci ve slavistických oborech v sekci literárněvědné, lingvistické, kulturologické a translátologické; Ústav divadelní a filmové vědy pořádal *IV. Mezinárodní sympozium mladých teatrologů – Divadelní režie na ové cestě?*

Přednášky, besedy se studenty či setkání s kolegy uspořádali také četní zahraniční hosté Filozofické fakulty:

Ústav divadelní a filmové vědy za přítomnosti diplomatických pracovníků iránského velvyslanectví uspořádal *mimořádné představení iránského filmu „Zahalená v modrém“*, kterého se zúčastnili pan Abbas Noruzi, autorka filmu paní Rachsan Bani-Etemadova a

představitelka hlavní role Fateme Motamed-Ariaova; doc. Alexander Cizek přednesl předášku o středověké rétorice; prof. Konrad Vollman z Německa přednesl přednášku o středověkém latinském eposu ; Otto Brasch z Německa přednesl přednášku o Letecké archeologii v Evropě a provedl leteckou archeologickou prospekci na Moravě; prof. Juergen Martini z Německa vedl intenzivní kurz literatury Jižní Afriky; FF rovněž navštívili přední italský neogrecista prof. Constantino Nikas; přední vídeňský slavista prof. Vintr; prof. Grigorij Pivtorak z Moskvy zabývající se Historií Ukrajiny a ukrajinštinou; doc. Tatiana M. Nikolajeva, CSc., z Ruska přednesla cyklus puškinských přednášek ; přední odborníci, zabývající se ranným středověkem – Dr. Andrej Ploterski (Slovinsko), Dr. Erik Szameit (Rakousko) a Dr. Hans Losert (Německo), kteří se tu jako přednášející účastnili semináře o problematice raného středověku střední Evropy.

V loňském roce vyjelo ke studijním a přednáškovým pobytům a k účasti na kongresech a symposiích více než 234 pedagogů FF; z těch nejzajímavějších uvedme alespoň následující: doc. Pol se účastnil jako expert-pozorovatel Rady Evropy mezinárodní konference *Civitas Kosovo* v Prištině; Dr. Dalibor Papoušek se zúčastnil *18. kongresu mezinárodní asociace pro Historii religionistiky* v Durbanu v Jižní Africe; Dr. Křížová se zúčastnila jako česká delegátka mezinárodní medailéřské organizace F.I.D.E.M světového kongresu ve Weimaru, pro který připravovala českou kolekci; doc. Vašina se zúčastnil *2. světového kongresu somatické psychoterapie* v Brazílii; doc. Zouhar byl účastníkem mezinárodní konference *Globalizace a procesy integrace střední a východní Evropy*.

Jako každým rokem stoupá zájem o studium na Filozofické fakultě mezi zahraničními studenty. Ke studiu přijelo loni více než 100 zahraničních studentů, stipendistů MŠMT ČR, krajanů, stážistů a studentů v rámci programů SOCRATES/ ERASMUS/ CEEPUS, do kterých se každý rok zapojuje více oborů. Stoupající zájem je také o bilaterální smlouvy s jinými univerzitami (Chattanooga, Kijev, Plovdiv, Neapol apod.). Filozofická fakulta spolu s Kabinetem češtiny pro cizince rovněž nabízí vlastní semestrální stipendia pro 8 – 10 zahraničních bohemistů ročně. Na *33. běh Letní školy slovanských studií*, která je pravidelně nejdůležitější akcí pořádanou na fakultě pro zahraniční studenty, přijelo ve dnech 28. 7. – 25. 8. 2000 127 studentů z 29 zemí. Kabinet češtiny pro cizince nabízí po celý rok několik druhů intenzivních kursů češtiny na všech úrovních. Od 1. 9. 2000 založil Ústav českého jazyka FF *Cent-*

rum jazykovědné bohemistiky pro cizince, v jehož zájmu se nabízí všem zahraničním zájemcům bohemistům speciální odborné vzdělávání podle jejich individuálního přání.

V r. 2000 bylo na FF řešeno celkem 36 grantů, z toho 18 pro Grantovou agenturu ČR a 3 projekty pro Fond rozvoje VŠ MŠMT ČR. Dále pokračovalo řešení velkých tříletých projektů MŠMT (Ústavem hudební vědy a Ústavem archeologie a muzeologie), které byly uděleny v roce 1999. V oblasti menších darů a projektů bylo uděleno celkem 13 projektů, např. MŠMT, OOSI, CEEPUS, AKTION. V oborových radách grantových agentur bylo aktivně zapojeno 28 našich pedagogů.

Nemalou aktivitu vyvíjeli naši pracovníci v oblasti vydávání vědeckých publikací, původních prací ve sbornících a časopisech, a to domácích i zahraničních. Jako příklad uvádíme: Zouhar Jan – *Minulý konec století*, Dorovský Ivan – *Slované a Evropa*, Nechutová Jana – *Latinská literatura českého středověku do roku 1400*, Lužný Dušan – *Zelení bódhisattvové: Sociálně a ekologicky angažovaný buddhismus*, Horyna Břetislav – *Mýty jednoho slova*, Pol Milan – *Intervision and supervision as challenging options for cooperation*, Kardyni–Pelikánová Krystyna: *Spotkania literackie Hladká Zdeňka: Přenesená pojmenování rostlin v českých dialektech*, Lukavská Eva: *Ernesto Sábato: Cesta labyrintem*, Bartoněk Antonín: *Handbuch des mykenischen Grieschisch*, Urbanová Ludmila – *Chamonikolasová Jana: Chapter I. Phonetics and Phonology*.

V uplynulém roce bylo pedagogům FF uděleno 10 cen, z toho 3 zahraniční (prof. Dorovskému). Dále uvádíme jmenovitě: prof. PhDr. Vladimír Podborský, DrSc. – Medaile MŠMT I. stupně Za dlouholetou významnou pedagogickou a organizátorskou práci na FF MU v Brně, prof. PhDr. Jaroslav Mezník, CSc. – Cena rektora MU, prof. PhDr. Dušan Šlosar, CSc. – Medaile MŠMT, Zlatá medaile MU, doc. PhDr. Miloš Mendel, CSc. – Cena Prof. Karla Petráčka „Za soustavnou popularizaci arabské kultury“, *Opus Arabicum*, Praha, prof. PhDr. Ivan Dorovský, DrSc. – Zlaté pero Svazu překladatelů Makedonie, Kříž Jovana Kukuzela MZ Makedonie, Čestné uznání Srbského ministerstva vědy a kultury, Mgr. Helena Spurná, Ph.D. – Cena rektora MU Brno za vynikající výsledky v doktorském studiu, udělená v rámci oslav *Dies academicus brunensis*, Mgr. Jiří Macháček, Ph.D. – Cena Jana Rulfa, 1. místo pro rok 1998 – 1999 v soutěži o nejlepší práci v oboru archeologie autorů do 36 let.

Děkanát PdF, Poříčí 7, 603 00 Brno

tel.: ++420-5-43 129 111

fax: ++420-5-43 129 109

<http://www.ped.muni.cz/>



Děkan:

Doc. RNDr. Ota Říha, CSc.

Proděkani:

Doc. PhDr. Josef Budiš, CSc.

Doc. PhDr. Naděžda Krsková, CSc.

Doc. PaedDr. Vladislav Mužík, CSc.

Doc. Ing. Jiří Strach, CSc.

Předseda akademického senátu:

Doc. PaedDr. Radek Horáček, Dr.

Tajemník:

Ing. Vlastimil Jarošek

Pedagogická fakulta měla v roce 2000 tři priority:

1. připravit dle požadavků Akreditační komise vlády ČR podklady pro prodloužení akreditace studijních programů,
2. vypracovat a schválit dlouhodobý záměr fakulty, jak to žádá § 27 odst. 1 h) zákona č. 111/98 Sb.,
3. dokončit a uvést do provozu počítačové centrum v přízemí budovy Poříčí 31.

Všechny tři hlavní úkoly fakulty byly v roce 2000 splněny.

Úkolem fakulty je příprava a výchova kvalitních učitelů všech stupňů a typů škol. Z toho vyplývá i zaměření její vědecké, výzkumné i umělecké činnosti. Jedním z ukazatelů jsou získané granty – v r. 2000 pokračovalo řešení výzkumného záměru MSM 144100001 Učitelé a zdraví (Psychologický přístup), byly řešeny 4 projekty GA ČR, 6 FR VŠ, jako spoluřešitelé byli učitelé zapojeni do výzkumu MŠMT ČR (1), FR VŠ (1), IGA MZ ČR (1). Odborné aktivity podpořily i OSF Praha (2), VNJH (2), AKTION (1), Computer Agency, o.p.s. (1). Mezinárodní spolupráce a mobilita byla financována programy KONTAKT, CEEPUS, SOCRATES, PHARE, LEONARDO DA VINCI, TULIPÁN a další.

Z vlastních prostředků podpořila fakulta řešení 23 interních grantů. PdF dobře obstála v programu Podpory rozvoje učitelských vzdělávacích programů a jiných vzdělávacích aktivit vyhlášeném MŠMT ČR – získáno 27 projektů v celkovém objemu 8 209 tis. Kč.

Fakulta organizovala odborné semináře a vědecké konference. Mezi nejvýznamnější lze zařadit mezinárodní konferenci Učitelé a zdraví III. Úspěch zaznamenala katedra historie objevem nejstarší sakrální architektury při svém archeologickém výzkumu velkomoravského hradiště sv. Hypolita ve Znojmě. Umělecká činnost se rozvíjí zejména na katedrách hudební a výtvarné výchovy. K nejvýznamnějším akcím katedry hudební výchovy patří konference Musica viva in schola a reprezentace PdF MU i MU sborem GAUDEAMUS ve Francii a ve Vídni. Pedagogové katedry výtvarné výchovy uskutečnili 13 samostatných výstav, z toho 1 v Rakousku, a účastnili se 25 kolektivních výstav, z toho 4 zahraničních; významnou akcí byl 3. ročník soutěže Fenomén kniha. Na umělecké činnosti se podílejí také katedry české literatury a tělesné kultury.

V doktorském studiu ve škol. r. 2000/01 studuje v 5 oborech celkem 111 posluchačů; v r. 2000 ukončilo 13 absolventů. Byly předány materiály k akreditaci stávajících oborů (diskrétní matematika, kinantropologie, hudební teorie a pedagogika, pedagogika, teorie výtvarné výchovy). Pro obory habilitačního řízení a řízení ke jmenování profesorem byla v r. 2000 ukončena akreditace: PdF MU získala oprávnění konat v oboru pedagogika a hudební výchova habilitační i jmenovací řízení, v oborech výtvarná výchova a kinantropologie habilitační řízení.

Ústřední knihovna PdF MU je profilovaná jako odborná vysokoškolská knihovna, která zajišťuje vý-

půjční, bibliografické, rešeršní, referenční a reprografické služby. V současné době má ÚK 3 995 registrovaných čtenářů, studovnu ročně navštíví asi 25 000 čtenářů. Ročně je z fondů ÚK zapůjčeno v průměru 61 600 svazků. Knihovní fond ÚK a 21 dílčích fakultních knihoven čítá téměř 160 000 knihovních jednotek. Důležitou službou knihovny je též zprostředkování přístupu k odborným elektronickým zdrojům. Pokračuje se v retrokatalogizaci knihovního fondu ÚK. Publikační činnost zůstává v podstatě na stejné úrovni, zvýšily se aktivity a publikační činnost v zahraničí. Konkrétní údaje jsou uvedeny v celouniverzitních tabulkách.

V akademickém roce 1999/2000 přešla fakulta v plném rozsahu na kreditový systém studia včetně elektronického zabezpečení veškeré studijní agendy prostřednictvím Informačního systému MU. Zlepšení přístupu studentů i učitelů k Informačnímu systému MU pomohlo otevření nového počítačového centra s 45 počítači.

Těžištěm studia na PdF MU jsou studijní programy učitelství pro ZŠ, v některých případech i pro SŠ nebo pro učitelství na ZUŠ. Vedle učitelských programů realizuje fakulta studium sociální pedagogiky a speciální pedagogiky, a to především v kombinované formě.

V roce 2000 fakulta zahájila přípravné práce na koncepci dvoustupňových studijních programů. Byla rovněž započata jednání s Filozofickou a Přírodovědeckou fakultou MU o spolupráci při zabezpečování a zkvalitňování obsahu studia. Tyto aktivity vyvrcholí v r. 2001.

Zahraniční styky se uskutečnily v roce 2000 ve větší míře než roku 1999. Realizovaly se především prostřednictvím pozvání ze zahraničí, různých grantů nebo mezinárodních programů (Socrates, Leonardo da Vinci, Kontakt, CEEPUS aj.), v menším počtu pak prostřednictvím partnerských smluv mezi MU a zahraničními univerzitami, z kvóty MŠMT nebo AIA a na základě individuálních kontaktů. Celkem bylo uskutečněno 157 výjezdů do 20 zemí, při nichž vycestovalo celkem 204 vědeckopedagogických pracovníků. Cílovými zeměmi byly nejčastěji: Slovensko (47 výjezdů/71 pracovníků), Německo (27/34), Polsko (23/31), Rakousko (21/24), dále Francie, Velká Británie, Slovinsko, Belgie, Holandsko, Maďarsko, Řecko aj. Nejčastější důvody cest byly studijní pobyty (64/79) a účasti na konferencích a seminářích (61/80). Řada pobytů byla využita k přednáškám a vedením seminářů. 12 pracovníků se zúčastnilo zasedání odborných komisí nebo vědeckých rad.

Úspěšně probíhá mobilita studentů v rámci programu SOCRATES /ERASMUS. Fakulta získala na mobility studentů a učitelů celkem 127 tisíc EUR.

V r. 2000 se celkem 230 studentů zúčastnilo studijních pobytů (z toho 77 v rámci programu SOCRATES /ERASMUS), seminářů, konferencí, exkurzí a kurzů v zahraničí, nejčastěji v Německu, Rakousku, dále pak v Polsku, Slovensku, Holandsku, USA atd.

Návštěvy významných pracovníků na PdF MU (25 akcí/46 hostů) byly spojeny buď s účastí na od-

borných setkáních a s realizací společných programů, nebo s přednáškami a odbornými diskusemi, popř. s krátkodobými studijními pobyty. Nejčastěji přijíždě-
li z Německa, Slovenska a Polska.

Na PdF MU se konaly zejména tyto akce se zahra-
niční účastí: mezinárodní kolokvium EUROSAFE
v rámci programu SOCRATES, mezinárodní vědecké
konference „Stredoeurópsky priestor – geografia
v kontexte nového regionálneho rozvoja“, „Nové po-
znatky v kinantropologickém výzkumu 2000“ a mezi-
národní hudebně vědecká konference MUSICA VIVA
IN SCHOLA.

V oblasti ediční činnosti v r. 2000 PdF MU vydala
4 monografie, 4 vědecké sborníky a 30 titulů skript.

V edičním plánu na rok 2001 je plánováno 13 mono-
grafií, 7 sborníků, 46 skript.

**Osobnosti, kterým byly uděleny čestné doktoráty,
medaile, jiná vyznamenání**

- Prof. RNDr. Jaromír DEMEK, DrSc. – Stříbrná
pamětní medaile MU
- Prof. Leonid OCHRYMČUK – Stříbrná pamětní
medaile MU
- Prof. Michal KOŠUT, Ph.D. – Čestné uznání
v mezinárodní skladatelské soutěži Nová opera
pro Prahu

EKONOMICKO–SPRÁVNÍ FAKULTA

Děkanát ESF, Lipová 41a, 659 79 Brno

tel.: ++420–5–43 523 111

fax: ++420–5–43 523 222

<http://www.econ.muni.cz>



Děkan:

Doc. Ing. Antonín Slaný, CSc.

Proděkani:

Ing. Jaroslav Rektořík, CSc.

Doc. PhDr. Kamil Fuchs, CSc.

Doc. JUDr. Ivan Malý, CSc.

RNDr. Luboš Bauer, CSc.

Předseda akademického senátu:

Prof. Ing. Jiří Lanča, CSc.

Tajemník:

Ing. František Krivánek

V roce 2000, v němž Ekonomicko-správní fakulta Masarykovy univerzity vstoupila do jubilejního desátého roku své existence, zaznamenal život fakulty řadu významných změn.

Hlavní náplň činnosti jednotlivých pracovišť fakulty v tomto roce byla nadále podmíněna zejména aktivním zaváděním VŠ zákona do praxe a jeho aplikací do podmínek fakulty. Byl zpracován nový statut fakulty včetně příloh a uspokojivě se dařilo využívat Informačního systému MU v řízení fakulty a v organizaci studia.

Velmi uspokojivě se rozvíjela také činnost fakulty v oblasti zahraničních vztahů, a to zejména v oblasti studentských mobilit a navazování nových kontaktů se zahraničními institucemi.

Ve studijní a pedagogické činnosti probíhaly v roce 2000 na ESF MU práce související s inovací studijních programů, s přípravou již čtvrtého studijního oboru – *Ekonomika a management* v doktorském studiu a s náběhem programu celoživotního vzdělávání. Inovace souvisí především se systémovým zaváděním výuky problematiky jednotlivých odvětví práva, se zavedením bakalářského a navazujícího magisterského studia v prezenčním studiu a s přípravou akreditace studijního oboru *Veřejná správa* ve francouzštině v navazujícím magisterském studiu od akademického roku 2001/2002 ve spolupráci s Univerzitou Rennes I a s Filozofickou fakultou MU.

V rámci celoživotního šestisemestrálního vzdělávání byla zahájena výuka ve studijním oboru *Management*, který je akreditován pro kombinované bakalářské studium a dále ve studijním oboru *Peněžnictví*, specializace *Stavební spoření*. Tato specializace byla připravena společně z Českomoravskou stavební spořitelnou, a.s.

V roce 2000 přetrvával značný zájem o studium na ESF MU. Na akademický rok 200/2001 se do prezenčního pětiletého magisterského studia přihlásilo 2 433 uchazečů a bylo zapsáno 314 studentů, do kombinovaného tříletého bakalářského studia se přihlásilo 1952 uchazečů a bylo zapsáno 406 studentů. Celkem projevilo zájem o studium na ESF MU v roce 2000 4385 uchazečů, což bylo o 180 více, než v roce předcházejícím. Byly vytvořeny podmínky i pro přijetí a studium handicapovaných studentů.

Vědecko-výzkumná činnost fakulty byla organizována v souladu s harmonogramem postupu a Zákonem o vysokých školách č. 111/1998.

Cílem v této oblasti bylo zejména systematicky usilovat o přidělení grantových úkolů (GA ČR, FRVŠ, ostatní resorty, mezinárodní granty).

V roce 2000 bylo na ESF řešeno 11 grantů. Z toho 1 výzkumný záměr a 1 projekt financovaný z MŠMT z programu Kontakt. Z Grantové agentury ČR bylo řešeno celkem 5 projektů, z toho 3 jako spoluřešitelé.

Z Fondu rozvoje vysokých škol fakulta získala jeden projekt. Dále byly řešeny 2 granty získané z Rakouského ústavu pro východní a jihovýchodní Evropu a jeden mezinárodní projekt z Open Society Fund Praha, Bratislava. V rámci dvoustranné česko-slovenské vědeckotechnické spolupráce byly řešeny dva projekty. V rámci Vnitřního grantového systému proběhlo na fakultě 6 oponentur. V roce 2000 ukončila doktorský studijní program jedna doktorandka. V současné době studuje v DSP 86 doktorandů, z toho 37 v prezenční formě a 49 v kombinované formě.

V publikační činnosti byl v roce 2000 ediční plán splněn. V oblasti pedagogických publikací bylo vydáno 17 titulů, v oblasti vědecko-výzkumných publikací (monografie, knižní publikace a sborníky) 15 titulů a v oblasti publikací fakultního významu 5 titulů. Další publikace jsou připraveny k vydání v příštím roce. Všechny vydané tituly je možné obdržet v prodejné knih, skript a učebních pomůcek na fakultě a v síti prodejen Ekopressu. Seznam publikací, které si mohou zájemci objednat, se nachází také na webových stránkách ESF.

Jako každoročně byla na fakultě vyhlášena soutěž o „Cenu děkana ESF“. Do soutěže bylo přihlášeno celkem 31 studentů.

Také v roce 2000 se uskutečnila na ESF MU řada **významných akcí**, na jejichž organizaci se ESF MU podílela, nebo jejich konání zaštitila. V lednu se na fakultě uskutečnil již tradičně mezinárodní seminář „Problematika neziskových organizací a územní samosprávy v ČR, SR a Rakousku“, který byl pořádán jako jeden z hlavních výstupů výzkumného projektu PHARE CBC FMTP. Předmětem konference se zahraniční účastí „Faktory úspěšnosti podniku“, která se uskutečnila v dubnu 2000, byla prezentace poznatků o výsledcích výzkumných analýz faktorů úspěšnosti v podnikové praxi.

V závěru akademického roku 1999/2000 pak na ESF MU proběhl Mezinárodní seminář „Institucionální podpora podnikání v regionech“.

Již počtvrté se ESF MU stala organizátorkou konference s mezinárodní účastí s názvem „Evropská integrace a vzdělávání“. Záštitu nad touto akcí převzali velvyslanec EU vedoucí Delegace Evropské komise v ČR Ramiro Cibrian, velvyslanec Rakouské republiky v ČR Klaus Daublebsky, velvyslanec Slovenské republiky v ČR Jozef Stank a rektor Masarykovy univerzity v Brně prof. RNDr. Jiří Zlatuška, CSc. Cílem konference bylo přispět k podpoře evropských integračních procesů ve vzdělávání, napomoci zkvalitnění výuky v této oblasti, informovat o možnostech mezinárodní spolupráce a umožnit setkání zainteresovaných účastníků konference s významnými osobnostmi. Pozornost byla věnována zejména vyjádření k Národnímu programu vzdělávání a změnám v souvislosti s reformou veřejné správy.

V oblasti **zahraničních styků** pokračovaly v roce 2000 aktivity zejména na základě bilaterálních dohod a smluv v rámci programu SOCRATES. V rámci tohoto programu mělo možnost absolvovat studijní pobyt na 16 zahraničních institucích více než 30 studentů ESF MU.

Díky aktivní účasti ESF MU v programu MIBP PECO organizovaném pod záštitou **École Supérieure de Commerce Chambery ve Francii** se fakultě podařilo získat také další nové výměnné smlouvy s dalšími čtyřmi evropskými univerzitami, zejména v Itálii (Miláno), Gironě (Španělsko) a v Jönköpingu (Švédsko). Nadále pokračovaly výměny studentů v rámci programu CEEPUS na FHS Eisenstadt v Rakousku. Nově se začala rozvíjet v rámci tohoto programu spolupráce s University of Ljubljana ve Slovinsku.

V roce 2000 si vytýčila ESF MU jako jednu z priorit v oblasti zahraničních vztahů také navázání kontaktů s institucemi v zemích, které jsou pro nás z geografického hlediska nejbližší. S Ekonomickou akademií v Katovicích, Polsko, uzavřela ESF MU dne 28. 2. 2000 předběžné Memorandum o spolupráci, na jehož základě byla uzavřena 29. 9. 2000 Smlouva o spolupráci, kterou podepsali rektori obou univerzit. Obsahem smlouvy je výměna studentů magisterského a doktorského studijního programu na jeden semestr. Další oblastí spolupráce by měla být vědecko-výzkumná spolupráce.

Další polskou institucí, s níž v současné době jednáme o navázání spolupráce je Akademia Ekonomiczna v Krakově. ESF MU již učinila první krok

k navázání spolupráce v podobě návštěvy polské strany v říjnu 2000, na níž byl dohodnut předběžný souhlas s podpisem smlouvy.

Úspěšně se rozvíjela spolupráce s Wirtschaftsuniversität Wien, jejíž vyučující opakovaně hostovali v rámci přednáškových pobytů na Ekonomicko-správní fakultě. V letním semestru 2000 byl pro velký zájem studentů opakován kurz dr. P. Trcky Einflüsse der EU auf Managemententscheidungen, v zimním semestru 2000/01 znovu vystoupila na ESF MU paní dr. Christiane Erten-Buch s kurzem „Human Resource Management“.

Dalšími významným zahraničním hostujícím lektorem na fakultě byl v roce 2000 americký lektor Brooke Wilson z Mc. Lennan Community College Waco, Texas, USA, který vystoupil s přednáškovým kurzem s názvem Environmental Economics.

V srpnu 2000 navštívil fakultu prof. Paul Concilio, který rovněž vyučuje na MCC ve Waco. Zajímal se o možnosti spolupráce, studijní program a možný přednáškový pobyt v rámci výměn našich pedagogů.

V září 2000 vystoupil na ESF MU prof. Dr. Anatoli Berditchevsky z FHS Eisenstadt v Rakousku na téma Současná hospodářská situace v Rusku.

Na Ekonomicko-správní fakultě se uskutečnily také přednášky předních českých odborníků v oblasti ekonomie. S velkým zájmem posluchačů se setkalo vystoupení dr. L. Niedermayera z ČNB v Praze i přednáška ing. Miroslava Ševčíka z Liberálního institutu v Praze.

Děkanát FI, Botanická 68a, 602 00 Brno

tel.: ++420-5-41 512 111

fax.: ++420-5-41 212 568

<http://www.fi.muni.cz/>



Děkan:

Doc. RNDr. Luděk Matyska, CSc.

Proděkani:

Doc. RNDr. Jan Slovák, CSc. (do 31. 1. 2000)

Doc. Ing. Jiří Sochor, CSc. (od 1. 2. 2000)

Doc. Ing. Jan Staudek, CSc.

Doc. RNDr. Luboš Brim, CSc. (do 30. 4. 2000)

Doc. Ing. Pavel Zezula, CSc. (od 1. 5. 2000)

Předseda akademického senátu:

Doc. PhDr. Karel Pala, CSc.

Tajemnice:

Ing. Jana Foukalová (do 30. 9. 2000)

RNDr. Lenka Bartošková (od 1. 10. 2000)

V roce 2000 byly na Fakultě informatiky zahájeny práce na přípravě přestavby studia a jeho uvedení do plného souladu se závěry Boloňské deklarace. Je připravováno důsledně dvoustupňové základní studium, v jehož rámci bude fakulta nabízet alespoň dva bakalářské a alespoň dva návazné magisterské studijní programy tak, aby pokryla stále rostoucí poptávku po absolventech jak s hlubokými teoretickými znalostmi, tak i po absolventech orientovaných více prakticky a schopných své znalosti bezprostředně využít v praxi.

V oblasti výzkumu a vývoje akademičtí pracovníci Fakulty informatiky úspěšně pokračovali v aktivní badatelské činnosti zahrnující oblasti, které v převažující části navazují na bezprostředně úspěšné projekty realizované v rámci grantů na národní i mezinárodní úrovni. Nově byly inicializovány aktivity v mezinárodních projektech 5. rámcového programu EU v oblasti digitálních knihoven.

Do druhého roku řešení vstoupily tři dlouhodobé výzkumné záměry v informatice: „Nesekvenční modely výpočtů“, „Interakce člověka s počítačem, dialogové systémy a asistivní technologie“ a „Aplikace počítačového zpracování obrazu v mikroskopii“. Tyto záměry spolu s oblastí bezpečnosti informačních systémů představují těžiště výzkumu na fakultě. Nově byla zařazena problematika digitálních knihoven prostřednictvím projektu programu EU IST. V této oblasti se fakulta stala jedním z hlavních řešitelů projektu multi-mediální digitální knihovny na podporu výzkumu s názvem SCHOLNET a dále se stala členem „Network of Excellence“ v oblasti digitálních knihoven, DELOS NoE.

Dalšími oblastmi, ve kterých akademičtí pracovníci fakulty aktivně výzkumně pracují, jsou zejména: teoretická informatika, systémy založené na specifikacích, softwarové inženýrství a metodologie programování, počítačové sítě, elektronická sazba a příprava publikací, vědecké výpočty a vizualizace dat, informační systémy, multimediální a expertní systémy a dopady rozvoje IT obecně. Fakulta informatiky byla přímým řešitelským pracovištěm jednoho komplexního projektu GA ČR orientovaného na výzkum ve virtuální realitě a dvou dlouhodobých grantů z programu rozvoje vědy MŠMT zaměřených na aplikace spojené s přirozeným jazykem a komunikací v něm a na zpracování prostorových obrazů odrážejících genetické informace v buňkách. Kromě toho akademičtí pracovníci Fakulty informatiky řešili celkem 12 grantů GA ČR, z toho 3 jako spoluřešitelé, 1 grant z Fondu rozvoje vysokých škol, 4 granty zahraniční a další 3 granty, které nespádají do žádné z uvedených kategorií. Získané granty představovaly celkový objem téměř 15 milionů Kč.

Výzkumná činnost na fakultě je velice těsně svázána se specializovanými výzkumnými laboratořemi, které jsou provozovány zejména z grantových prostředků a které výrazně podporují jak aplikační tak i experimentální výzkum. V roce 2000 provozovala Fakulta informatiky „Laboratoř zpracování přirozeného jazyka“, „Laboratoř interakcí člověka s počítačem“, „Laboratoř dialogových systémů“, „Laboratoř cytometrie s vysokým rozlišením“ a „Laboratoř paralelních a

distribuovaných systémů“. Na výzkumných aktivitách těchto laboratoří se vedle akademických pracovníků a studentů v doktorském studiu mají možnost ve značné míře podílet i nejlepší studenti magisterského studia.

Jako již tradičně, organizovala i v roce 2000 fakulta mezinárodní konferenci SOFSEM, která patří mezi nejvýznamnější informatické konference v České republice. Další velmi významnou akcí pořádanou fakultou byla konference DATASEM, hlavní národní konference v oblasti databázových a informačních systémů. Úspěšně byl organizován „Workshop TSD'2000“, který se věnoval aktuálním otázkám výzkumu v oblasti počítačového zpracování přirozeného jazyka s důrazem na integraci prostředků zpracování textu, mluvené řeči a dialogových systémů.

Fakulta pokračovala v pořádání *Informatického kolokvia*, které je zaměřeno na prezentaci nejnovějších výsledků výzkumu a vývoje v informatice. V rámci kolokvia předneslo své příspěvky 10 zahraničních a 18 českých lektorů. Osmnáct pracovníků fakulty rovněž aktivně participovalo na přípravě mezinárodních konferencí a kongresů. Studenti FI se zúčastnili soutěže ACM Programming Contest a IEEE CSIDC, kde se umístili mezi dvacítkou nejlepších světových týmů.

Studium na Fakultě informatiky MU je koncipováno jako studium univerzitního typu stavící na vědecké přípravě a teoretických základech oboru. Systém studia na Fakultě informatiky je v maximální míře otevřený vzhledem ke studentům a možnostem volby jejich zaměření podle individuálních zájmů.

Fakulta v současné době poskytuje vzdělání v rámci studijních programů na bakalářské, magisterské i doktorské úrovni. Řada předmětů studijních programů je organizována v součinnosti s Přírodovědeckou fakultou MU (zejména matematika), ve studiu učitelských kombinací se pak jedná o mezifakultní studium. Studenti odborného studia mají jako hlavní studijní obor informatiku s vedlejším oborem zaměření (specializací). Fakulta informatiky umožňuje absolvovat studium odborné informatiky ve dvou formách – buď v praktičtěji zaměřeném bakalářském studiu nebo v náročnějším a teoretičtěji zaměřeném magisterském studiu. Základní kurzy se pro obě tyto formy ze značné míře překrývají a je umožněn pružný způsob přechodu mezi nimi, který byl v uplynulém roce ještě lépe uzpůsoben případným potřebám studentů nabídkou speciálních bakalářských forem některých předmětů. Magisterské studium předpokládá splnění jistých kvalifikačních předpokladů ke konci třetího ročníku, které zároveň umožní získání bakalářského titulu i studentům, kteří pokračují dál ve studiu magisterském (získaný bakalářský titul studentům umožňuje rovněž přechod na vyšší formy studia na jiných vysokých školách doma nebo v zahraničí).

Mimořádná pozornost byla v uplynulém roce věnována doktorskému studiu informatiky, kterému přikládá fakulta značnou důležitost. Zájem o tuto formu studia neustále narůstá. V současné době má fakulta 58 studentů doktorského studia v prezenční formě a 11 studentů v kombinované formě. Fakulta se snaží vytvářet studentům co nejlepší podmínky pro zapojení

do výzkumných projektů a očekává vědecké výsledky v podobě kvalitních disertačních prací a publikací zveřejňovaných v renomovaných zahraničních časopisech nebo recenzovaných sbornících.

Ve všech formách výuky fakulta používá kreditní systém studia zahrnující v sobě kombinaci předmětů povinných pro zvolený typ studia, předmětů specializací a volitelných předmětů zapisovaných studenty samými podle jejich vlastních odborných preferencí.

V oblasti mezinárodní spolupráce pokračovala fakulta v již tradičně bohatých kontaktech s četnými zahraničními pracovišti. Dvacet dva pracovníci fakulty bylo činných ve výborech mezinárodních konferencí, ve výborech mezinárodních profesionálních společností (IFIP, IEEE CZ, TUG, ACM Chapter CZ a ERCIM) a redakčních radách odborných periodik.

Třináct pracovníků fakulty bylo pozváno na studijní a přednáškové pobyty do zahraničí, na fakultě působili 3 zahraniční přednášející. Pracovníci fakulty uskutečnili celkem 96 zahraničních cest, z nichž většinu tvořila aktivní účast na mezinárodních konferencích a seminářích. Fakultu navštívilo 13 zahraničních hostů.

I v roce 2000 pokračovala aktivní a dlouhodobá spolupráce v oblasti teoretického výzkumu s City University London (U.K.), univerzitou v Namuru (Belgie) a Technickou univerzitou v Mnichově (SRN).

Aktivní je spolupráce s univerzitami v Oxfordu (U.K.) a v Heidelbergu (SRN) při řešení problematiky analýzy obrazů v cytometrii. Byla navázána spolupráce s partnery v Itálii, Německu, Švédsku, Francii a Řecku v rámci projektu SCHOLNET. Úspěšně se rozvíjí spolupráce sítě DELOS NoE, do níž jsou zapojeny desítky významných pracovišť nejen v Evropě ale i v USA.

Pracovníci fakulty publikovali v r. 2000 celkem 177 prací, 83 v zahraničí a 94 v tuzemsku. Byly publikovány 3 monografie (1 v zahraničí), 138 prací v recenzovaných sbornících nebo časopisech. Ostatní práce představují studijní materiály, případně příspěvky které mají popularizační charakter.

Osobnosti, kterým byly uděleny čestné doktoráty, medaile a jiná ocenění

Prof. RNDr. Jozef Gruska, DrSc. Obdržel Cenu rektora MU a Prémii Slovenského literárního fondu. Dále byli Cenou rektora MU za vynikající studijní výsledky oceněni studenti Jan Strejček a Daniel Polanský. Cenu děkana FI MU ze reprezentaci FI na soutěži IEEE CSIDC a ACM Programming Contest dostali Lenko Grigorov, Jan Kohout, Martin Suchánek, Věroslav Kaplan, Damon Vrkoč, Tomáš Hanzl a Radek Pelánek. Cenu děkana PŘF MU a Cenu sekce matematiky obdržel Martin Nečasal.

FAKULTA SOCIÁLNÍCH STUDIÍ

Děkanát FSS, Gorkého 7, 602 00 Brno

tel.: ++420-5-41 32 13 39

fax: ++420-5-41 32 13 39

<http://www.fss.muni.cz/>



Děkan:

Prof. PhDr. Ivo Možný, CSc.

Proděkani:

Doc. PhDr. Petr Macek, CSc.

PhDr. Ing. Radim Marada, Ph.D.

Doc. PhDr. Ladislav Rabušic, CSc.

PhDr. Csaba Szaló, Ph.D. (do 1. 9. 2000)

PhDr. Jan Holzer, Ph.D. (od 1. 9. 2000)

Předseda akademického senátu:

Doc. PhDr. Lubomír Kostroň, CSc.

Tajemník:

Ing. Vojtěch Moštěk

Třetí rok samostatné existence Fakulty sociálních studií Masarykovy univerzity (FSS MU) lze charakterizovat následujícími aktivitami.

V oblasti vědy a výzkumu mají v současné době na FSS prioritu výzkumné záměry *Etnika, minority a marginalizované skupiny v ČR* a *Děti, mládež a rodina v transformaci*, v jejichž rámci jednotlivé katedry spolupracují s českými i zahraničními odbornými pracovišti.

První z projektů představuje dlouhodobý interdisciplinární výzkum problematiky postavení a soužití minorit a marginalizovaných skupin, které žijí na území České republiky (akcent je kladen především na romskou problematiku), s většinovou společností. Druhý záměr sleduje sociální trendy transformace české rodiny a zkoumá zákonitosti psychického a sociálního vývoje dětí a mládeže. Součástí obou výzkumných úkolů je i spolupráce na mezinárodním projektu zaměřeném na výuku problematiky etnických menšin v rámci řádných studijních programů (Vzdělávací nadace Jana Husa), komplexní výzkum romských dětí a rodiny v lokalitách Brna a Ostravy (Nadace British Know-How Fund) a participace na výzkumu účinků systému sociálních dávek a na projektu *Selhávání sociální politiky* (granty GA ČR).

Mezinárodní spolupráce na fakultě probíhala též na poli grantového výzkumu, kde se jednotlivá fakultní pracoviště věnují parciálním výzkumům, které odpovídají jejich odbornému a pedagogickému zaměření. Mezi jinými lze jmenovat mezinárodní srovnávací výzkum evropských zemí *European Values Study*. Celkem bylo v roce 2000 na FSS řešeno 35 grantů, mezi nimi 14 grantů GA ČR, 7 Vzdělávací nadace Jana Husa, 1 Open Society Fund, 2 Jean Monet Project atd.

Z organizačních aktivit FSS je nutno především uvést konání několika mezinárodních konferenčních akcí. Společně s Mezinárodním politologickým ústavem MU a Konrad Adenauer Stiftung fakulta zorganizovala následující konference: *Identities and Identity Politics, Perspectives in Anthropology and Cultural Studies* (březen), *Teorie areálových studií v evropských souvislostech* (květen), *Národnostní menšiny a menšinová politika v ČR* (květen) a *Perspektivy vývoje Evropské obranné a bezpečnostní politiky a transatlantických vztahů* (červen). Během jara (březen – květen) byl uskutečněn přednáškový cyklus *Rok v NATO*. Na podzim pak na půdě FSS proběhly konference *Minority v pluralitní společnosti* (září), *Sociální dávky – nastavení systému a jeho ekonomická i sociální efektivita, sociální konsekvence pro klienty sociálního státu i společnost* (říjen, ve spolupráci se Senátem Parlamentu ČR) a mezinárodní seminář *Media and Cultural Representation of Criminality and Punishment* (prosinec). FSS se rovněž spolu s Českou společností pro politické vědy podílela na uspořádání *Prvního celostátního kongresu politologů v ČR*, konaném na konci září.

Řada konkrétních aktivit fakulty je realizována na základě univerzitních dohod a programů. V rámci programu SOCRATES jsou naplňovány smlouvy na studentské pobyty s akademickými pracovišti v Jeně, Roskilde, Driebergenu, Vídni, Lovani, Lillehammeru, Tilburgu a v Římě, pedagogická výměna probíhá s akademickými pracovišti v Amsterdamu a Tilburgu. Nová smlouva o výměně přednášejících a studentů byla podepsána s Fakultou politologie a žurnalistiky UMCS v Lublinu, před uzavřením je pak smlouva o spolupráci (v rámci programu SOCRATES) se Sociologickým institutem Freiburské univerzity. Řada pracovníků pak během roku uskutečnila individuální studijní a přednáškové pobyty.

FSS rovněž zorganizovala pobyt skupiny bakalářských studentů londýnské SSEES (podzimní semestr), kteří v Brně absolvují kurz věnovaný sociální a politické realitě a problémům postkomunistických zemí a výuku češtiny, a týdenní *Letní školu individuální psychologie* (srpen) za účasti zahraničních lektorů.

Na FSS jako každoročně přednášela řada zahraničních hostů: E. Strumse a I. Begg (Lillehammer), M. Kabele (Groningen), K. Krause (Detroit), J. Malicki (Varšava), O. Ostapczuk (Moskva), W. Paruch (Lublin), I. Radičová (Bratislava), V. Zentai a J. Pannonius (Pécs), M. Vörös (Chicago), R. Braun a F. Hammer (Budapešť), G. Spiess (Erfurt), T. Kline (Luton), P. Tomlinson (Oxford) či P. Semmler a M. Buchowski (Poznaň).

Pracovníci fakulty též zasedají v oborových radách grantových agentur (17 v tuzemských a 3 v zahraničních) a ve výborech odborných společností (11 v tuzemských a 1 v zahraničních). K již tradičním aktivitám akademického sboru FSS též patří expertízy pro ústřední orgány, na nichž se v roce 2000 podílelo 8 zaměstnanců.

Publikační činnost pracovníků fakulty za uplynulý rok čítá 14 monografií (z toho jednu v zahraničí), 12 sborníků, 57 původních časopiseckých a sborníkových studií (8 zahraničních) a další publikační výstupy (učebnice, skripta apod.). Z knižních titulů lze jmenovat např. studie *Povolání: herec. Kritické momenty v pracovním životě herců* (I. Čermák – J. Lindénová), *Psychologie lidské komunikace* (Z. Vybíral), *Komunismus v České republice* (P. Fiala – J. Holzer – M. Mareš – P. Pšejja) či monografii *Moderní analýza politiky* (P. Fiala). Významná je též spolupráce katedry masmediálních studií a žurnalistiky s Českou televizí a Českým rozhlasem.

V oblasti pedagogické patřilo v roce 2000 k nejvýznamnějším počínům další rozšíření kombinovaného studia včetně otevření nových kombinací. O všechny nabízené obory byl značný zájem – k přijímacím zkouškám na bakalářské studium se přihlásilo 5426 uchazečů, 341 bakalářů pak projevilo zájem studovat na magisterském stupni. Nově přijatých a v září zapsaných studentů však nakonec mohlo být pouze 460 (pro stupeň bakalářský) a 145 (pro stupeň magisterský).

VÝROČNÍ ZPRÁVA MASARYKOVY UNIVERZITY 2000

Vydala Masarykova univerzita v Brně roku 2001
Redakce: RNDr. Jana Pilátová
Náklad 300 výtisků 1. vydání, 2001
Tisk Reklama Směr plus, s r. o., Špitálka 33, Brno

55-981-2001 02/58 2/RMU

ISBN 80-210-2555-7
ISSN 1211-9180